

## บทที่ 2

### ผลการปฏิบัติตามมาตรการป้องกันและแก้ไขผลกระทบสิ่งแวดล้อม

โครงการโรงแรม เบลลา นารา ภูเก็ต ในยาง บีช ของบริษัท แกรนด์ลานหลวง จำกัด ได้ปฏิบัติตาม มาตรการป้องกันและแก้ไขผลกระทบสิ่งแวดล้อม ตามที่ระบุในรายงานการวิเคราะห์ผลกระทบสิ่งแวดล้อม ซึ่งได้รับความเห็นชอบจากสำนักงานนโยบายและแผนทรัพยากรธรรมชาติและสิ่งแวดล้อม ตามหนังสือ ที่ ทส 1010.5/10933 ลงวันที่ 24 สิงหาคม พ.ศ. 2561 ประกอบด้วยมาตรการ ดังนี้

- (1) มาตรการทั่วไป
- (2) ทรัพยากรทางกายภาพ
- (3) ทรัพยากรชีวภาพ
- (4) คุณค่าการใช้ประโยชน์ของมนุษย์
- (5) คุณค่าต่อคุณภาพชีวิต

ทั้งนี้ รายละเอียดของผลการปฏิบัติตามมาตรการป้องกันและแก้ไขผลกระทบสิ่งแวดล้อม โครงการ โรงแรม เบลลา นารา ภูเก็ต ในยาง บีช ของบริษัท แกรนด์ลานหลวง จำกัด ระหว่างเดือนมกราคม-มิถุนายน พ.ศ. 2568 สามารถสรุปได้ดังตารางที่ 2-1

**ตารางที่ 2-1** ผลการปฏิบัติตามมาตรการป้องกันและแก้ไขผลกระทบสิ่งแวดล้อม โครงการโรงแรม เบลลา นารา ภูเก็ต ในยาง บีช ของบริษัท แกรนด์ลานหลวง จำกัด  
ระหว่างเดือนมกราคม ถึงมิถุนายน พ.ศ. 2568

มาตรการป้องกันและแก้ไขผลกระทบสิ่งแวดล้อม	รายละเอียดผลการปฏิบัติตามมาตรการป้องกันและแก้ไขผลกระทบสิ่งแวดล้อม	ปัญหา อุปสรรค และการแก้ไข	เอกสารประกอบผลการปฏิบัติตามมาตรการฯ
<b>1. มาตรการทั่วไป</b> 1) โครงการจะต้องยึดถือปฏิบัติตามมาตรการป้องกัน และแก้ไขผลกระทบสิ่งแวดล้อม และมาตรการติดตามตรวจสอบคุณภาพสิ่งแวดล้อมตามที่เสนอในรายงานการวิเคราะห์ผลกระทบสิ่งแวดล้อมโครงการโรงแรม แกรนด์ ในยาง บีช รีสอร์ท ของบริษัท แกรนด์ลานหลวง จำกัด อย่างเคร่งครัด	- โครงการปฏิบัติตามมาตรการป้องกันและแก้ไขผลกระทบสิ่งแวดล้อม และมาตรการติดตามตรวจสอบผลกระทบสิ่งแวดล้อม ตามที่เสนอในรายงานการวิเคราะห์ผลกระทบสิ่งแวดล้อม โครงการโรงแรม แกรนด์ ในยาง บีช รีสอร์ท ของบริษัท แกรนด์ลานหลวง จำกัด อย่างเคร่งครัด	ไม่มีปัญหาและอุปสรรค	<b>ภาคผนวก ก-1</b> สำเนาหนังสือผลการพิจารณารายงานการวิเคราะห์ผลกระทบสิ่งแวดล้อม โครงการโรงแรม แกรนด์ ในยาง บีช รีสอร์ท ของบริษัท แกรนด์ลานหลวง จำกัด หนังสือ ที่ ทส1010.5/10933 ลงวันที่ 24 สิงหาคม พ.ศ. 2561
2) โครงการจะต้องบันทึกผลการติดตามตรวจสอบการดำเนินการหรือการปฏิบัติตามมาตรการป้องกันและแก้ไขผลกระทบสิ่งแวดล้อม และมาตรการติดตามตรวจสอบผลกระทบสิ่งแวดล้อม ตามที่เสนอไว้ในรายงานการวิเคราะห์ผลกระทบสิ่งแวดล้อม และส่งผลการดำเนินการมายังหน่วยงานผู้อนุญาต และสำนักงานนโยบายและแผนทรัพยากรธรรมชาติและสิ่งแวดล้อม ตามแนวทางการเสนอรายงานผลการปฏิบัติตามมาตรการป้องกันและแก้ไขผลกระทบสิ่งแวดล้อม และมาตรการติดตามตรวจสอบผลกระทบสิ่งแวดล้อม	- โครงการได้เสนอรายงานการปฏิบัติ ตามมาตรการป้องกันและแก้ไขผลกระทบสิ่งแวดล้อม และมาตรการติดตามตรวจสอบผลกระทบสิ่งแวดล้อม ให้กับหน่วยงานผู้อนุญาตและสำนักงานนโยบายและแผนทรัพยากรธรรมชาติและสิ่งแวดล้อม ทราบทุก 6 เดือน โดยดำเนินการจัดส่งข้อมูลครั้งล่าสุดฉบับเดือนกรกฎาคม-ธันวาคม พ.ศ. 2567 สำหรับรายงานฉบับนี้เป็นรายงานระหว่างเดือนมกราคม-มิถุนายน พ.ศ. 2568	ไม่มีปัญหาและอุปสรรค	<b>ภาคผนวก ก-2</b> สำเนาหนังสือนำส่งรายงานผลการปฏิบัติตามมาตรการฯ ฉบับเดือนกรกฎาคม-ธันวาคม พ.ศ. 2567

**ตารางที่ 2-1 (ต่อ) ผลการปฏิบัติตามมาตรการป้องกันและแก้ไขผลกระทบสิ่งแวดล้อม โครงการโรงแรม เบลลา นารา ภูเก็ต ในยาง บีช ของบริษัท แกรนด์ลานหลวง จำกัด**  
ระหว่างเดือนมกราคม ถึงมิถุนายน พ.ศ. 2568

มาตรการป้องกันและแก้ไขผลกระทบสิ่งแวดล้อม	รายละเอียดการปฏิบัติตามมาตรการป้องกันและแก้ไขผลกระทบสิ่งแวดล้อม	ปัญหา อุปสรรค และการแก้ไข	เอกสารประกอบผลการปฏิบัติตามมาตรการฯ
<p><b>1. มาตรการทั่วไป (ต่อ)</b></p> <p>3) ในกรณีที่โครงการมีความจำเป็นต้องเปลี่ยนแปลงรายละเอียดโครงการหรือมาตรการป้องกันและแก้ไขผลกระทบสิ่งแวดล้อม และมาตรการติดตามตรวจสอบผลกระทบสิ่งแวดล้อม ตามที่เสนอไว้ในรายงานการวิเคราะห์ผลกระทบสิ่งแวดล้อมที่ได้รับความเห็นชอบไว้แล้ว ให้โครงการแจ้งให้หน่วยงานที่มีอำนาจหน้าที่ในการพิจารณาอนุมัติหรืออนุญาตดำเนินการดังนี้</p> <p>(1) หากหน่วยงานผู้อนุมัติหรืออนุญาตเห็นว่าการเปลี่ยนแปลงดังกล่าวเกิดผลดีต่อสิ่งแวดล้อมมากกว่า หรือเทียบเท่ามาตรการที่กำหนดไว้ในรายงานการวิเคราะห์ผลกระทบสิ่งแวดล้อมที่ได้รับความเห็นชอบไว้แล้ว ให้หน่วยงานผู้อนุมัติหรืออนุญาตรับจดทะเบียนไปตามหลักเกณฑ์ และเงื่อนไขที่กำหนดไว้ในกฎหมายนั้นๆ ต่อไป พร้อมกับให้จัดทำสำเนาการเปลี่ยนแปลงดังกล่าวข้างต้นที่รับจดทะเบียนไว้แจ้งให้สำนักงานนโยบายและแผนทรัพยากรธรรมชาติและสิ่งแวดล้อม เพื่อทราบ</p>	<p>- บริษัทฯ ได้มีการเปลี่ยนชื่อโครงการ จากโครงการโรงแรม แกรนด์ในยาง บีช รีสอร์ท เป็นโครงการโรงแรม เบลลา นารา ภูเก็ต ในยาง บีช โดยปัจจุบันโครงการยังไม่มีความประสงค์จะเปลี่ยนแปลงรายละเอียดโครงการหรือมาตรการป้องกันและแก้ไขผลกระทบสิ่งแวดล้อมผลกระทบสิ่งแวดล้อม และมาตรการติดตามตรวจสอบผลกระทบสิ่งแวดล้อม หากมีความประสงค์จะเปลี่ยนแปลงรายละเอียดโครงการ จะแจ้งให้หน่วยงานที่มีอำนาจพิจารณาอนุมัติหรืออนุญาตให้ความเห็นชอบก่อนดำเนินการเปลี่ยนแปลง</p>	<p>ไม่มีปัญหาและอุปสรรค</p>	<p><b>ภาคผนวก ก-3</b> สำเนาหนังสือเปลี่ยนชื่อโครงการ</p>

**ตารางที่ 2-1 (ต่อ) ผลการปฏิบัติตามมาตรการป้องกันและแก้ไขผลกระทบสิ่งแวดล้อม โครงการโรงแรม เบลลา นารา ภูเก็ต ในยาง บีช ของบริษัท แกรนด์ลานหลวง จำกัด**  
ระหว่างเดือนมกราคม ถึงมิถุนายน พ.ศ. 2568

มาตรการป้องกันและแก้ไขผลกระทบสิ่งแวดล้อม	รายละเอียดการปฏิบัติตามมาตรการป้องกันและแก้ไขผลกระทบสิ่งแวดล้อม	ปัญหา อุปสรรค และการแก้ไข	เอกสารประกอบผลการปฏิบัติตามมาตรการฯ
<b>1. มาตรการทั่วไป (ต่อ)</b> (2) หากหน่วยงานผู้อนุมัติหรืออนุญาต เห็นว่าการเปลี่ยนแปลงดังกล่าวอาจกระทบต่อสาระสำคัญในรายงานการวิเคราะห์ผลกระทบสิ่งแวดล้อมที่ได้รับได้รับความเห็นชอบไว้แล้ว ให้หน่วยงานผู้อนุมัติหรืออนุญาตจัดส่งรายงานการเปลี่ยนแปลงดังกล่าว ให้สำนักงานทรัพยากรธรรมชาติและสิ่งแวดล้อม จังหวัดภูเก็ต เพื่อเสนอให้คณะกรรมการผู้ชำนาญการพิจารณารายงานการผลกระทบสิ่งแวดล้อมเบื้องต้น และรายงานการวิเคราะห์ผลกระทบสิ่งแวดล้อม จังหวัดภูเก็ต (คชก.) ชุดที่เกี่ยวข้อง ให้ความเห็นชอบประกอบก่อนการดำเนินการเปลี่ยนแปลง และเมื่อโครงการได้รับอนุมัติหรืออนุญาตให้มีการเปลี่ยนแปลง ให้หน่วยงานผู้อนุมัติหรืออนุญาตแจ้งผลการเปลี่ยนแปลงดังกล่าวให้สำนักงานนโยบายและแผนทรัพยากรธรรมชาติและสิ่งแวดล้อมเพื่อทราบ	- บริษัทฯ ได้มีการเปลี่ยนชื่อโครงการ จากโครงการโรงแรม แกรนด์ในยาง บีช รีสอร์ท เป็นโครงการโรงแรม เบลลา นารา ภูเก็ต ในยาง บีช โดยปัจจุบันโครงการยังไม่มีความประสงค์จะเปลี่ยนแปลงรายละเอียดโครงการหรือมาตรการป้องกันและแก้ไขผลกระทบสิ่งแวดล้อมผลกระทบสิ่งแวดล้อม และมาตรการติดตามตรวจสอบผลกระทบสิ่งแวดล้อม หากมีความประสงค์จะเปลี่ยนแปลงรายละเอียดโครงการ จะแจ้งให้หน่วยงานที่มีอำนาจพิจารณาอนุมัติหรืออนุญาตให้ความเห็นชอบก่อนดำเนินการเปลี่ยนแปลง	ไม่มีปัญหาและอุปสรรค	ภาคผนวก ก-3 สำเนาหนังสือเปลี่ยนชื่อโครงการ

**ตารางที่ 2-1 (ต่อ) ผลการปฏิบัติตามมาตรการป้องกันและแก้ไขผลกระทบสิ่งแวดล้อม โครงการโรงแรม เบลลา นารา ภูเก็ต ในยาง บีช ของบริษัท แกรนด์ลานหลวง จำกัด**  
ระหว่างเดือนมกราคม ถึงมิถุนายน พ.ศ. 2568

มาตรการป้องกันและแก้ไขผลกระทบสิ่งแวดล้อม	รายละเอียดผลการปฏิบัติตามมาตรการป้องกันและแก้ไขผลกระทบสิ่งแวดล้อม	ปัญหา อุปสรรค และการแก้ไข	เอกสารประกอบผลการปฏิบัติตามมาตรการฯ
<b>1. มาตรการทั่วไป (ต่อ)</b> 4) เมื่อเจ้าของโครงการดำเนินโครงการเสร็จสิ้นแล้ว และก่อนจะมีการโอนกรรมสิทธิ์ให้กับนิติบุคคล (ในกรณีที่มีการโอนสิทธิ์) เจ้าของโครงการมีหน้าที่ต้องแจ้งให้นิติบุคคลผู้รับโอนทราบถึงสิทธิ และหน้าที่ในการปฏิบัติตามมาตรการป้องกันและแก้ไขผลกระทบสิ่งแวดล้อม และมาตรการติดตามตรวจสอบผลกระทบสิ่งแวดล้อม ที่ระบุไว้ในรายงานการวิเคราะห์ผลกระทบสิ่งแวดล้อมอย่างเคร่งครัด หากเจ้าของโครงการไม่มีหลักฐานการแจ้งสิทธิและหน้าที่ และหลักฐานการรับทราบถึงสิทธิและหน้าที่ดังกล่าวของนิติบุคคล ให้ถือว่าเจ้าของโครงการยังต้องรับผิดชอบตามสิทธิและหน้าที่ที่กำหนดไว้ในมาตรการป้องกันและแก้ไขผลกระทบสิ่งแวดล้อม และมาตรการติดตามตรวจสอบผลกระทบสิ่งแวดล้อม ที่ระบุไว้ในรายงานการวิเคราะห์ผลกระทบสิ่งแวดล้อมอย่างเคร่งครัด	- ปัจจุบันโครงการได้เปิดดำเนินการ และปฏิบัติตามมาตรการป้องกันและแก้ไขผลกระทบสิ่งแวดล้อม และมาตรการติดตามตรวจสอบผลกระทบสิ่งแวดล้อม ที่ระบุไว้ในรายงานการวิเคราะห์ผลกระทบสิ่งแวดล้อมอย่างเคร่งครัด ทั้งนี้โครงการได้เสนอรายงานผลการปฏิบัติตามมาตรการป้องกันและแก้ไขผลกระทบสิ่งแวดล้อม และมาตรการติดตามตรวจสอบผลกระทบสิ่งแวดล้อม ให้กับหน่วยงานผู้อนุญาตและสำนักงานนโยบายและแผนทรัพยากรธรรมชาติและสิ่งแวดล้อม ทราบทุก 6 เดือน โดยดำเนินการจัดส่งข้อมูลครั้งล่าสุดฉบับเดือนกรกฎาคม-ธันวาคม พ.ศ. 2567 สำหรับรายงานฉบับนี้เป็นรายงานระหว่างเดือนมกราคม-มิถุนายน พ.ศ. 2568	ไม่มีปัญหาและอุปสรรค	<b>ภาคผนวก ก-2</b> สำเนาหนังสือนำส่งรายงานผลการปฏิบัติตามมาตรการฯ ฉบับเดือนกรกฎาคม-ธันวาคม พ.ศ. 2567
5) หากได้รับการร้องเรียนจากประชาชนว่าได้รับความเดือดร้อนรำคาญจากกิจกรรมการดำเนินโครงการ หรือโครงการก่อให้เกิดความเสียหายแก่สาธารณสมบัติ หรือชีวิตและทรัพย์สินของประชาชน เจ้าของโครงการหรือนิติบุคคลผู้รับโอนกรรมสิทธิ์ และหน้าที่ในการปฏิบัติตามมาตรการป้องกันและแก้ไขผลกระทบสิ่งแวดล้อม และมาตรการติดตามตรวจสอบผลกระทบสิ่งแวดล้อม จะต้องดำเนินการแก้ไขปัญหาดังกล่าวโดยไม่ชักช้า และแจ้งหน่วยงานอนุญาต สำนักงานนโยบายและแผนทรัพยากรธรรมชาติและสิ่งแวดล้อม และหน่วยงานที่เกี่ยวข้องทราบเพื่อหาแนวทางและมาตรการในการแก้ไขปัญหาต่อไป	- ระหว่างเดือนมกราคม ถึงมิถุนายน พ.ศ. 2568 ไม่พบข้อร้องเรียนของชุมชนต่อการดำเนินการของโครงการ อย่างไรก็ตาม โครงการได้จัดทำขั้นตอนการรับเรื่องร้องเรียนจากชุมชนโดยรอบ กรณีเกิดผลกระทบต่อชุมชนข้างเคียง เพื่อหาแนวทางแก้ไขร่วมกันโดยเร่งด่วน	ไม่มีปัญหาและอุปสรรค	<b>ภาคผนวก ข-1</b> แผนผังรับการร้องเรียน

**ตารางที่ 2-1** (ต่อ) ผลการปฏิบัติตามมาตรการป้องกันและแก้ไขผลกระทบสิ่งแวดล้อม โครงการโรงแรม เบลลา นารา ภูเก็ต ในยาง บีช ของบริษัท แกรนด์ลานหลวง จำกัด  
ระหว่างเดือนมกราคม ถึงมิถุนายน พ.ศ. 2568

มาตรการป้องกันและแก้ไขผลกระทบสิ่งแวดล้อม	รายละเอียดผลการปฏิบัติตามมาตรการป้องกันและแก้ไขผลกระทบสิ่งแวดล้อม	ปัญหา อุปสรรคและการแก้ไข	เอกสารประกอบผลการปฏิบัติตามมาตรการฯ
<b>2. ทรัพยากรทางกายภาพ</b> <b>2.1 ลักษณะภูมิประเทศ</b> 1) จัดให้มีพื้นที่ว่างปราศจากสิ่งปกคลุมคิดเป็นร้อยละ 55.77 ของพื้นที่โครงการทั้งหมดและจัดสภาพภูมิสถาปัตย์โครงการให้มีความกลมกลืนใกล้เคียงกับสภาพภูมิประเทศเดิมมากที่สุด	- โครงการจัดให้มีพื้นที่ว่างและพื้นที่สีเขียว คิดเป็นร้อยละ 55.77 ของพื้นที่โครงการทั้งหมดและจัดสภาพภูมิสถาปัตย์โครงการให้มีความกลมกลืนใกล้เคียงกับสภาพภูมิประเทศเดิมมากที่สุด		<b>ภาพที่ 2-1</b> พื้นที่สีเขียวของโครงการ
2) ดูแลรักษาสภาพแวดล้อมของโครงการ และพื้นที่โดยรอบรวมถึงพื้นที่สีเขียวให้มีสภาพดีอยู่เสมอ	- โครงการจัดให้มีเจ้าหน้าที่ดูแลต้นไม้ในพื้นที่สีเขียวเพื่อให้มีความสมบูรณ์อยู่เสมอ		<b>ภาพที่ 2-1</b> พื้นที่สีเขียวของโครงการ  <b>ภาพที่ 2-2</b> เจ้าหน้าที่ดูแลพื้นที่สีเขียว
<b>2.2 การชะล้างพังทลายของดิน</b> 1) จัดให้มีพื้นที่สีเขียว ซึ่งโครงการเน้นการปลูก ไม้ยืนต้น ไม้พุ่มและพืชคลุมดิน เพื่อช่วยปกคลุมหน้าดิน และช่วยดูดซับน้ำฝนชะลอการไหลของน้ำฝนและลดการกัดเซาะหน้าดินได้เป็นอย่างดี	- โครงการจัดให้มีการปลูกต้นไม้ ไม้พุ่ม และพืชคลุมดิน เพื่อช่วยปกคลุมหน้าดิน และช่วยดูดซับน้ำฝนชะลอการไหลของน้ำฝนและลดการกัดเซาะหน้าดินได้เป็นอย่างดี		<b>ภาพที่ 2-1</b> พื้นที่สีเขียวของโครงการ
2) ดูแลรักษาพื้นที่สีเขียว ต้นไม้ และหญ้าคลุมดินให้มีความสมบูรณ์อยู่เสมอ	- โครงการจัดให้มีเจ้าหน้าที่ดูแลต้นไม้ในพื้นที่สีเขียวเพื่อให้มีความสมบูรณ์อยู่เสมอ		<b>ภาพที่ 2-1</b> พื้นที่สีเขียวของโครงการ  <b>ภาพที่ 2-2</b> เจ้าหน้าที่ดูแลพื้นที่สีเขียว
<b>2.3 การเกิดแผ่นดินไหว</b>			

**ตารางที่ 2-1 (ต่อ) ผลการปฏิบัติตามมาตรการป้องกันและแก้ไขผลกระทบสิ่งแวดล้อม โครงการโรงแรม เบลลา นารา ภูเก็ต ในยาง บีช ของบริษัท แกรนด์ลานหลวง จำกัด**  
ระหว่างเดือนมกราคม ถึงมิถุนายน พ.ศ. 2568

มาตรการป้องกันและแก้ไขผลกระทบสิ่งแวดล้อม	รายละเอียดผลการปฏิบัติตามมาตรการป้องกันและแก้ไขผลกระทบสิ่งแวดล้อม	ปัญหา อุปสรรค และการแก้ไข	เอกสารประกอบผลการปฏิบัติตามมาตรการฯ
1) จัดทำแผนที่แสดงเส้นทางอพยพหนีภัยเพื่อประชาสัมพันธ์ให้ผู้พักอาศัยในโครงการทราบถึงเส้นทางหนีภัยภายในบริเวณโครงการ กรณีเกิดเหตุฉุกเฉิน ผู้พักอาศัยสามารถอพยพได้อย่างรวดเร็ว และปลอดภัย ติดไว้บริเวณห้องพักและโถงทางเดินอาคารของโครงการ	- โครงการจัดทำแผนที่แสดงเส้นทางอพยพหนีภัยเพื่อประชาสัมพันธ์ให้ผู้พักอาศัยในโครงการทราบถึงเส้นทางหนีภัยภายในบริเวณโครงการ กรณีเกิดเหตุฉุกเฉิน ผู้พักอาศัยสามารถอพยพได้อย่างรวดเร็ว และปลอดภัย ติดไว้บริเวณห้องพักและโถงทางเดินอาคารของโครงการ		<b>ภาคผนวก ข-2</b> แผนที่แสดงเส้นทางอพยพหนีภัย กรณีเกิดเพลิงไหม้ และกรณีเกิดเหตุแผ่นดินไหว สีนามิ
2) จัดให้มีการซ้อมอพยพเพื่อความปลอดภัยของเจ้าหน้าที่ฝ่ายต่างๆ ในโครงการอย่างน้อยปีละครั้ง หรือหากจังหวัดมีการฝึกซ้อมอพยพหนีภัยเจ้าหน้าที่ฝ่ายต่างๆ ของโครงการจะต้องเข้าร่วมการฝึกดังกล่าว เพื่อให้เกิดความเข้าใจและปฏิบัติได้ถูกต้องเมื่อเกิดเหตุการณ์จริง	- โครงการจัดให้มีการซ้อมอพยพเพื่อความปลอดภัยของเจ้าหน้าที่ฝ่ายต่างๆ ในโครงการอย่างน้อยปีละครั้ง หรือหากจังหวัดมีการฝึกซ้อมอพยพหนีภัยเจ้าหน้าที่ฝ่ายต่างๆ ของโครงการจะต้องเข้าร่วมการฝึกดังกล่าว เพื่อให้เกิดความเข้าใจและปฏิบัติได้ถูกต้องเมื่อเกิดเหตุการณ์จริง โดยดำเนินการล่าสุดเมื่อวันที่ 17 สิงหาคม พ.ศ. 2567		<b>ภาคผนวก ข-3</b> แผนปฏิบัติการฉุกเฉิน เกิดเหตุเพลิงไหม้ และ กรณีเกิดเหตุแผ่นดินไหว สินามิ  <b>ภาคผนวก ข-4</b> เอกสารการซ้อมอพยพ กรณีเกิดเหตุเพลิงไหม้ และกรณีเกิดเหตุ แผ่นดินไหว สีนามิ
3) ประสานงานกับหน่วยงานที่รับผิดชอบหากเกิดกรณีแผ่นดินไหว/สินามิ ได้แก่ หน่วยงานบรรเทาสาธารณภัย เพื่อช่วยเหลือผู้พักอาศัยในการอพยพได้ทันทั่วถึง	- โครงการมีการเตรียมความพร้อมในการประสานงานหากเกิดกรณีแผ่นดินไหวเบื้องต้นกับหน่วยงานป้องกันเพื่อขอความช่วยเหลือในการอพยพผู้อยู่อาศัยออกจากอาคารได้ทันทั่วถึง		<b>ภาคผนวก ข-3</b>

**ตารางที่ 2-1 (ต่อ) ผลการปฏิบัติตามมาตรการป้องกันและแก้ไขผลกระทบสิ่งแวดล้อม โครงการโรงแรม เบลลา นารา ภูเก็ต ในยาง บีช ของบริษัท แกรนด์ลานหลวง จำกัด**  
ระหว่างเดือนมกราคม ถึงมิถุนายน พ.ศ. 2568

มาตรการป้องกันและแก้ไขผลกระทบสิ่งแวดล้อม	รายละเอียดผลการปฏิบัติตามมาตรการป้องกันและแก้ไขผลกระทบสิ่งแวดล้อม	ปัญหา อุปสรรค และการแก้ไข	เอกสารประกอบผลการปฏิบัติตามมาตรการฯ
			แผนปฏิบัติการฉุกเฉิน เกิดเหตุเพลิงไหม้ และ กรณีเกิดเหตุแผ่นดินไหว สึนามิ
4) จัดทำเอกสารเผยแพร่ความรู้เกี่ยวกับการเตรียมความพร้อมและการปฏิบัติตัวกรณีเกิดเหตุแผ่นดินไหว/สึนามิ	- โครงการมีการประชาสัมพันธ์ให้ผู้พักอาศัยและเจ้าหน้าที่ฝ่ายต่างๆ ได้ทราบถึงวิธีปฏิบัติตนที่ถูกต้องในกรณีเกิดเหตุการณ์แผ่นดินไหวในรูปแบบโดยการติดไว้ที่บอร์ดประชาสัมพันธ์ของโรงแรม		<b>ภาคผนวก ข-3</b> แผนปฏิบัติการฉุกเฉิน เกิดเหตุเพลิงไหม้ และ กรณีเกิดเหตุแผ่นดินไหว สึนามิ
5) หากเกิดธรณีภัยพิบัติ โครงการต้องจัดให้มีการช่วยเหลือและอำนวยความสะดวกแก่ผู้พักอาศัยดังนี้ - พนักงานเคาะประตูห้องพักแต่ละห้องและตรวจสอบว่ามีผู้พักอาศัยอยู่หรือไม่ - พนักงานอยู่ตามมุมต่างๆ ของโครงการ เพื่อนำทางผู้พักอาศัยไปยังจุดรวมพล และอพยพไปยังที่ปลอดภัยต่อไป	- โครงการจัดให้มีเส้นทางหนีภัย โดยติดตั้งระบบไฟฟ้าส่องสว่างฉุกเฉินเพื่อให้แสงสว่าง และป้ายทางออกฉุกเฉิน กระจายตามจุดต่างๆ ทั่วบริเวณพื้นที่อาคารและห้องพัก		<b>ภาคผนวก ข-3</b> แผนปฏิบัติการฉุกเฉิน เกิดเหตุเพลิงไหม้ และ กรณีเกิดเหตุแผ่นดินไหว สึนามิ  <b>ภาพที่ 2-27 ระบบ</b> ป้องกันอัคคีภัย ต่างๆ ป้ายแนะนำการใช้
2.4 คุณภาพอากาศ			



**ตารางที่ 2-1 (ต่อ) ผลการปฏิบัติตามมาตรการป้องกันและแก้ไขผลกระทบสิ่งแวดล้อม โครงการโรงแรม เบลลา นารา ภูเก็ต ในยาง บีช ของบริษัท แกรนด์ลานหลวง จำกัด**  
ระหว่างเดือนมกราคม ถึงมิถุนายน พ.ศ. 2568

มาตรการป้องกันและแก้ไขผลกระทบสิ่งแวดล้อม	รายละเอียดผลการปฏิบัติตามมาตรการป้องกันและแก้ไขผลกระทบสิ่งแวดล้อม	ปัญหา อุปสรรค และการแก้ไข	เอกสารประกอบผลการปฏิบัติตามมาตรการฯ
1) จำกัดความเร็วของรถที่เข้า-ออก มีความเร็วไม่เกิน 30 กิโลเมตร/ชั่วโมง	- โครงการได้ติดป้ายจำกัดความเร็วภายในพื้นที่โครงการ เพื่อลดการเกิดอุบัติเหตุ การสั่นสะเทือน และการเกิดการฟุ้งกระจายของฝุ่น		<b>ภาพที่ 2-3</b> ป้ายจำกัดความเร็ว
2) ติดตั้งป้ายเตือน “ห้ามติดเครื่องขณะจอดรถ” ไว้ในพื้นที่จอดรถของอาคาร ให้สังเกตเห็นได้อย่างชัดเจนและทั่วถึงและกำชับให้เจ้าหน้าที่ควบคุมและดูแลอย่างเคร่งครัดเพื่อลดผลกระทบด้านอากาศเสีย เสียง และความร้อนที่เกิดจากรถยนต์	- โครงการมีการติดป้ายเตือน เช่น ให้ดับเครื่องยนต์ขณะไม่มีการขับเคลื่อน ป้ายจำกัดความเร็ว ไว้ตามจุดต่างๆ เพื่อให้ผู้พักอาศัยหรือผู้ที่เข้ามาติดต่อได้ปฏิบัติตาม		<b>ภาพที่ 2-4</b> ป้ายเตือนห้ามติดเครื่องขณะจอดรถ
3) ดูแลรักษาสภาพถนนและทางเดินรถในพื้นที่โครงการให้สะอาด เพื่อป้องกันการฟุ้งกระจายของฝุ่นอันเนื่องจากถนน	- โครงการดูแลรักษาสภาพถนนและทางเดินเท้าในพื้นที่โครงการให้สะอาด เพื่อป้องกันการฟุ้งกระจายของฝุ่นอันเนื่องจากถนน โดยมีเจ้าหน้าที่ทำความสะอาด		<b>ภาพที่ 2-5</b> พนักงานทำความสะอาดพื้นที่โครงการ
4) เลือกเครื่องกำเนิดไฟฟ้าที่มีมาตรฐาน มีประสิทธิภาพสูง และอัตราการระบายมลพิษต่ำ	- โครงการเลือกเครื่องกำเนิดไฟฟ้าที่มีมาตรฐาน มีประสิทธิภาพสูง และอัตราการระบายมลพิษต่ำ		<b>ภาพที่ 2-6</b> เครื่องกำเนิดไฟฟ้าของโครงการ
5) จัดเจ้าหน้าที่คอยตรวจสอบเครื่องกำเนิดไฟฟ้า ให้พร้อมใช้งานอยู่เสมอ กรณีที่พบว่าการชำรุดหรือเสียหายของอุปกรณ์ให้เร่งดำเนินการซ่อมแซม แก้ไขโดยทันที	- โครงการจัดให้เจ้าหน้าที่ตรวจสอบเครื่องกำเนิดไฟฟ้าให้พร้อมใช้งานอยู่เสมอ หากชำรุดหรือเสียหายของอุปกรณ์ให้เร่งดำเนินการแก้ไขทันที		<b>ภาคผนวก ข-5</b> เอกสารแต่งตั้งเจ้าหน้าที่แผนกช่าง
6) โครงการจัดให้มีพื้นที่สีเขียวทั้งสิ้น 1,382.73 ตารางเมตร ได้แก่ กระถางแคสเสด จิกทะเล ประติมากรรมรูปมะฮอกกานีใบใหญ่ เทียนหยด โมก ไทรอินโด	- โครงการได้ทำการปลูกต้นไม้บริเวณโดยรอบพื้นที่โครงการ โดยพันธุ์ไม้ส่วนใหญ่จะช่วยดูดซับมลสารทางอากาศได้ดี และ		<b>ภาพที่ 2-1</b> พื้นที่สีเขียวของโครงการ

**ตารางที่ 2-1 (ต่อ) ผลการปฏิบัติตามมาตรการป้องกันและแก้ไขผลกระทบสิ่งแวดล้อม โครงการโรงแรม เบลลา นารา ภูเก็ต ในยาง บีช ของบริษัท แกรนด์ลานหลวง จำกัด**  
ระหว่างเดือนมกราคม ถึงมิถุนายน พ.ศ. 2568

มาตรการป้องกันและแก้ไขผลกระทบสิ่งแวดล้อม	รายละเอียดผลการปฏิบัติตามมาตรการป้องกันและแก้ไขผลกระทบสิ่งแวดล้อม	ปัญหา อุปสรรคและการแก้ไข	เอกสารประกอบผลการปฏิบัติตามมาตรการฯ
ผักบุ้งทะเล พยับหมอก พลับพลึงหนู รักทะเล เกล็ดโคนเนี่ย และหญ้ามาเลเซีย เป็นต้น ซึ่งให้ประโยชน์ทั้งในด้านเชิงนิเวศและนันทนาการ โดยโครงการจัดให้มีพื้นที่สีเขียวบนดิน 1,382.73 ตารางเมตร เป็นไม้ยืนต้น 993.47 ตารางเมตร	ทำการปลูกต้นไม้บริเวณภายในพื้นที่โครงการในส่วนของอาคาร เพื่อเพิ่มพื้นที่สีเขียว โดยมีเจ้าหน้าที่คอยดูแลรักษาด้านไม้ให้มีความสมบูรณ์และสวยงามอย่างสม่ำเสมอ		
7) จัดเจ้าหน้าที่คอยดูแลตรวจสอบรักษาด้านไม้ในพื้นที่สีเขียวให้มีสภาพสวยงาม อย่างสม่ำเสมอตลอดระยะดำเนินโครงการ นอกจากนี้หากมีต้นไม้ได้รับความเสียหาย หรือตายต้องปลูกต้นไม้ทดแทนทันที	- โครงการจัดเจ้าหน้าที่ดูแลและตรวจสอบต้นไม้ในพื้นที่โครงการให้มีสภาพสวยงามอย่างสม่ำเสมอ		ภาพที่ 2-1 พื้นที่สีเขียวของโครงการ ภาพที่ 2-2 เจ้าหน้าที่ดูแลพื้นที่สีเขียว
8) ไม่ก่อสร้างอาคาร หรือสิ่งปลูกสร้างบริเวณที่ว่างระหว่างอาคาร	- โครงการจัดให้เป็นพื้นที่สีเขียว		-
9) หมั่นตรวจสอบดูแลพื้นที่สีเขียวในโครงการให้มีสภาพสวยงามอย่างสม่ำเสมอตลอดระยะดำเนินโครงการเพื่อเป็นการส่งเสริมการพัฒนาที่ยั่งยืน และเป็นการช่วยรักษาสภาพแวดล้อม สร้างทัศนียภาพ และให้ความสำคัญกับคุณภาพชีวิตของผู้อยู่อาศัย และพื้นที่บริเวณโดยรอบโครงการ	- โครงการจัดเจ้าหน้าที่ดูแลและตรวจสอบต้นไม้ในพื้นที่โครงการให้มีสภาพสวยงามอย่างสม่ำเสมอ หากมีต้นไม้ได้รับความเสียหาย หรือตายต้องปลูกต้นไม้ทดแทนทันที		ภาคผนวก ข-6 แผนการดูแลรักษาพื้นที่สีเขียว
<b>2.5 เสี่ยงและแรงสั่นสะเทือน</b>			
1) จำกัดความเร็วของรถที่เข้า-ออก ให้มีความเร็วไม่เกิน 30 กิโลเมตร/ชั่วโมง	- โครงการจำกัดความเร็วของรถที่เข้า-ออก ให้มีความเร็วไม่เกิน 30 กิโลเมตร/ชั่วโมง		ภาพที่ 2-3 ป้ายจำกัดความเร็ว
2) เลือกเครื่องกำเนิดไฟฟ้าที่มีมาตรฐาน มีประสิทธิภาพสูง และอัตราการระบายมลพิษต่ำ	- โครงการเลือกเครื่องกำเนิดไฟฟ้าที่มีมาตรฐาน มีประสิทธิภาพสูง และอัตราการระบายมลพิษต่ำ		ภาพที่ 2-7

**ตารางที่ 2-1 (ต่อ) ผลการปฏิบัติตามมาตรการป้องกันและแก้ไขผลกระทบสิ่งแวดล้อม โครงการโรงแรม เบลลา นารา ภูเก็ต ในยาง บีช ของบริษัท แกรนด์ลานหลวง จำกัด**  
ระหว่างเดือนมกราคม ถึงมิถุนายน พ.ศ. 2568

มาตรการป้องกันและแก้ไขผลกระทบสิ่งแวดล้อม	รายละเอียดผลการปฏิบัติตามมาตรการป้องกันและแก้ไขผลกระทบสิ่งแวดล้อม	ปัญหา อุปสรรคและการแก้ไข	เอกสารประกอบผลการปฏิบัติตามมาตรการฯ
			เครื่องกำเนิดไฟฟ้าของโครงการ
3) จัดเจ้าหน้าที่คอยตรวจสอบเครื่องกำเนิดไฟฟ้า ให้พร้อมใช้งานอยู่เสมอ กรณีที่พบว่ามีการชำรุดหรือเสียหายของอุปกรณ์ให้เร่งดำเนินการซ่อมแซม แก้ไข โดยทันที	- โครงการจัดเจ้าหน้าที่คอยตรวจสอบเครื่องกำเนิดไฟฟ้า ให้พร้อมใช้งานอยู่เสมอ กรณีที่พบว่าชำรุดหรือเสียหายของอุปกรณ์ให้เร่งดำเนินการแก้ไขทันที		<b>ภาคผนวก ข-5</b> เอกสารแต่งตั้งเจ้าหน้าที่แผนกช่าง
4) จัดเจ้าหน้าที่คอยตรวจสอบรักษาดันไม้ในพื้นที่สีเขียวให้มีสภาพสวยงามอย่างสม่ำเสมอตลอดระยะดำเนินโครงการ นอกจากนี้หากมีต้นไม้ได้รับความเสียหาย หรือตายต้องปลูกต้นไม้ทดแทนทันที	- โครงการจัดเจ้าหน้าที่คอยดูแลตรวจสอบรักษาดันไม้พื้นที่สีเขียวให้มีสภาพสวยงาม อย่างสม่ำเสมอตลอดระยะดำเนินโครงการ นอกจากนี้หากต้นไม้ได้รับความเสียหายหรือตายต้องปลูกต้นไม้ทดแทนทันที		<b>ภาพที่ 2-3</b> เจ้าหน้าที่ดูแลพื้นที่สีเขียว
5) จัดให้ผู้ดูแลอาคารทำหน้าที่รับเรื่องร้องเรียนจากผู้พักอาศัยภายในโครงการ และผู้พักอาศัยบริเวณใกล้เคียงที่ได้รับผลกระทบจากการดำเนินโครงการและจากสิ่งแวดล้อมภายนอกกระทบต่อโครงการ กรณีที่มีเรื่องร้องเรียน ต้องเข้าตรวจสอบคอยประสานงานกับบริเวณใกล้เคียง และเร่งดำเนินการแก้ไขโดยทันที	- โครงการจัดให้ผู้ดูแลอาคาร คือเจ้าหน้าที่ล็อบบี้ประจำโรงแรม ทำหน้าที่รับเรื่องร้องเรียนจากผู้พักอาศัยภายในโครงการ และผู้พักอาศัยบริเวณใกล้เคียงที่ได้รับผลกระทบ กรณีที่มีเรื่องร้องเรียนต้องเร่งดำเนินการแก้ไขทันที		-
6) ติดตั้งป้ายเตือน “ดับเครื่องยนต์ทุกครั้ง ขณะจอดรถ” ไว้บริเวณที่จอดรถ เพื่อลดเสียงที่เกิดขึ้นจากเครื่องยนต์	- โครงการติดตั้งป้ายเตือน “ดับเครื่องยนต์ทุกครั้ง ขณะจอดรถ” ไว้บริเวณที่จอดรถ เพื่อลดเสียงที่เกิดขึ้นจากเครื่องยนต์		<b>ภาพที่ 2-4</b> ป้ายเตือนดับเครื่องยนต์ ทุกครั้ง ขณะจอดรถ
<b>2.6 คุณภาพน้ำ</b>			

**ตารางที่ 2-1 (ต่อ) ผลการปฏิบัติตามมาตรการป้องกันและแก้ไขผลกระทบสิ่งแวดล้อม โครงการโรงแรม เบลลา นารา ภูเก็ต ในยาง บีช ของบริษัท แกรนด์ลานหลวง จำกัด**  
ระหว่างเดือนมกราคม ถึงมิถุนายน พ.ศ. 2568

มาตรการป้องกันและแก้ไขผลกระทบสิ่งแวดล้อม	รายละเอียดผลการปฏิบัติตามมาตรการป้องกันและแก้ไขผลกระทบสิ่งแวดล้อม	ปัญหา อุปสรรค และการแก้ไข	เอกสารประกอบผลการปฏิบัติตามมาตรการฯ
1) ติดตั้งระบบบำบัดน้ำเสียสำเร็จรูปที่ออกแบบให้สามารถรองรับน้ำทิ้งที่เกิดขึ้นในพื้นที่โครงการได้อย่างสม่ำเสมอ รองรับบีโอดีเข้าสู่ระบบ 250 มิลลิกรัม/ลิตร และค่าของบีโอดีหลังจากผ่านระบบบำบัดน้ำเสียแล้ว มีค่าไม่เกิน 20 มิลลิกรัม/ลิตร	- โครงการติดตั้งระบบบำบัดน้ำเสียสำเร็จรูปที่ออกแบบให้สามารถรองรับน้ำทิ้งที่เกิดขึ้นพื้นที่โครงการได้อย่างเพียงพอ รองรับบีโอดีเข้าสู่ระบบ 250 มิลลิกรัม/ลิตร และค่าของบีโอดี หลังจากผ่านระบบบำบัดน้ำเสียแล้ว มีค่าไม่เกิน 20 มิลลิกรัม/ลิตร		ภาพที่ 2-7 ระบบบำบัดน้ำเสียของโครงการ
2) จัดให้มีเจ้าหน้าที่เทคนิคดูแลการเดินระบบบำบัดน้ำเสียให้มีประสิทธิภาพอยู่เสมอ	- โครงการจัดให้มีเจ้าหน้าที่เทคนิคดูแลการเดินระบบบำบัดน้ำเสียให้มีประสิทธิภาพอยู่เสมอ		ภาคผนวก ข-5 เอกสารแต่งตั้งเจ้าหน้าที่แผนกช่าง
3) โครงการต้องติดตามตรวจสอบคุณภาพน้ำทิ้งหลังผ่านระบบบำบัดน้ำเสียเป็นระยะๆ เพื่อตรวจสอบประสิทธิภาพของระบบบำบัด ทำให้สามารถแก้ไขปัญหาระบบได้ทันเหตุการณ์และเป็นการช่วยยืดอายุการใช้งานของถังบำบัดน้ำเสีย	- โครงการต้องติดตามตรวจสอบคุณภาพน้ำทิ้งหลังผ่านระบบบำบัดน้ำเสียเป็นระยะๆเพื่อตรวจสอบประสิทธิภาพของระบบบำบัด ทำให้สามารถแก้ไขปัญหาระบบได้ทันเหตุการณ์และเป็นการช่วยยืดอายุการใช้งานของถังบำบัดน้ำเสีย		ภาคผนวก ข-7 เอกสารการตรวจสอบประสิทธิภาพของระบบบำบัด  ภาคผนวก ค-1 คุณภาพน้ำทิ้ง
4) จัดให้มีการสูบน้ำส่วนเกินจากระบบบำบัดน้ำเสียไปกำจัดอย่างสม่ำเสมอ เพื่อประสิทธิภาพการทำงานของระบบบำบัดน้ำเสียของโครงการ	- โครงการมีการสูบน้ำส่วนเกินจากระบบบำบัดน้ำเสียไปกำจัดอย่างสม่ำเสมอ เพื่อประสิทธิภาพการทำงานของระบบบำบัดน้ำเสียของโครงการ		ภาคผนวก ข-8 เอกสารการสูบน้ำส่วนเกินจากระบบบำบัดน้ำเสีย

**ตารางที่ 2-1 (ต่อ) ผลการปฏิบัติตามมาตรการป้องกันและแก้ไขผลกระทบสิ่งแวดล้อม โครงการโรงแรม เบลลา นารา ภูเก็ต ในยาง บีช ของบริษัท แกรนด์ลานหลวง จำกัด**  
ระหว่างเดือนมกราคม ถึงมิถุนายน พ.ศ. 2568

มาตรการป้องกันและแก้ไขผลกระทบสิ่งแวดล้อม	รายละเอียดผลการปฏิบัติตามมาตรการป้องกันและแก้ไขผลกระทบสิ่งแวดล้อม	ปัญหา อุปสรรค และการแก้ไข	เอกสารประกอบผลการปฏิบัติตามมาตรการฯ
5) ดูแลให้ระบบบำบัดน้ำเสียเปิดทำงานตลอดเวลา โดยการติดตั้งมิเตอร์ไฟฟ้าของระบบบำบัดน้ำเสียแยกจากระบบอื่น	- โครงการไม่ได้ติดตั้งมิเตอร์ระบบบำบัดน้ำเสียแยกจากระบบไฟฟ้าส่วนอื่น อย่างไรก็ตาม โครงการได้จัดให้มีเครื่องกำเนิดไฟฟ้าสำรองเพื่อรองรับการทำงานของระบบบำบัดน้ำเสียกรณีไฟฟ้าดับ		ภาพที่ 2-6 เครื่องกำเนิดไฟฟ้าของโครงการ
<b>3. ทรัพยากรชีวภาพ</b> <b>3.1 ทรัพยากรชีวภาพบนบก</b>			
1) ออกแบบอาคารโดยใช้โทนสีที่ไม่โดดเด่นและให้มีความสอดคล้องกับธรรมชาติข้างเคียง	- โครงการได้ออกแบบอาคารโดยใช้โทนสีที่ไม่โดดเด่นและให้มีความสอดคล้องกับธรรมชาติข้างเคียง ได้แก่ สีขาว และน้ำตาล		ภาพที่ 2-8 โทนสีของอาคาร
2) จัดให้มีพื้นที่สีเขียวภายในโครงการทั้งสิ้น 1,382.73 ตารางเมตร คิดเป็นอัตราส่วนพื้นที่สีเขียวต่อผู้พักอาศัย และพนักงานภายในโครงการ 2.97 ตารางเมตร/คน โดยองค์ประกอบของพันธุ์ไม้มีทั้งไม้ยืนต้น ไม้ดอก ไม้ประดับ ไม้พุ่ม และไม้คลุมดิน ได้แก่ กระดังงะ แคแสด จิกทะเล ประดู่ มะฮอกกานีใบใหญ่ เทียนหยด โมก ไทรอินโด ผักบุ้งทะเล พยับหมอก พลับพลึงหนู รักทะเล เฮลิโคเนีย และหญ้าม้าลายเซีย เป็นต้น ซึ่งให้ประโยชน์ทั้งในด้านเชิงนิเวศและนันทนาการ โดยโครงการจัดให้มีพื้นที่สีเขียวบนดิน 1,382.73 ตารางเมตร เป็นไม้ยืนต้น 993.47 ตารางเมตร	- โครงการจัดให้มีพื้นที่สีเขียว พร้อมปลูกต้นไม้ตามมาตรการกำหนด ซึ่งให้ประโยชน์ด้านเชิงนิเวศวิทยาและนันทนาการ		ภาพที่ 2-1 พื้นที่สีเขียวของโครงการ

**ตารางที่ 2-1 (ต่อ) ผลการปฏิบัติตามมาตรการป้องกันและแก้ไขผลกระทบสิ่งแวดล้อม โครงการโรงแรม เบลลา นารา ภูเก็ต ในยาง บีช ของบริษัท แกรนด์ลานหลวง จำกัด**  
ระหว่างเดือนมกราคม ถึงมิถุนายน พ.ศ. 2568

มาตรการป้องกันและแก้ไขผลกระทบสิ่งแวดล้อม	รายละเอียดผลการปฏิบัติตามมาตรการป้องกันและแก้ไขผลกระทบสิ่งแวดล้อม	ปัญหา อุปสรรค และการแก้ไข	เอกสารประกอบผลการปฏิบัติตามมาตรการฯ
3) จัดเจ้าหน้าที่คอยดูแลตรวจสอบรักษาต้นไม้ในพื้นที่สีเขียวให้มีสภาพสวยงาม อย่างสม่ำเสมอตลอดระยะดำเนินโครงการนอกจากนี้หากมีต้นไม้ได้รับความเสียหาย หรือตายต้องปลูกต้นใหม่ทดแทนทันที	- โครงการจัดให้มีเจ้าหน้าที่คอยดูแลตรวจสอบรักษาต้นไม้ในพื้นที่สีเขียวให้มีสภาพสวยงาม อย่างสม่ำเสมอตลอดระยะดำเนินโครงการนอกจากนี้หากมีต้นไม้ได้รับความเสียหาย หรือตายต้องปลูกต้นใหม่ทดแทนทันที		<b>ภาพที่ 2-2</b> เจ้าหน้าที่ดูแลพื้นที่สีเขียว
<b>3.2 ทรัพยากรชีวภาพในน้ำ</b> 1) ติดตั้งระบบบำบัดน้ำเสียสำเร็จรูปที่ออกแบบให้สามารถรองรับปริมาณน้ำเสียได้ 114.69 ลูกบาศก์เมตร/วัน ให้สามารถรองรับน้ำเสียจากโครงการได้อย่างเพียงพอ และรองรับปีโอดีเข้าสู่ระบบ 250.00 มิลลิกรัม/ลิตร	- ติดตั้งระบบบำบัดน้ำเสียสำเร็จรูปที่ออกแบบให้สามารถรองรับปริมาณน้ำเสียได้ 114.69 ลูกบาศก์เมตร/วัน วัน ให้สามารถรองรับน้ำเสียจากโครงการได้อย่างเพียงพอ และรองรับปีโอดีเข้าสู่ระบบ 250.00 มิลลิกรัม/ลิตร		<b>ภาพที่ 2-7</b> ระบบบำบัดน้ำเสียของโครงการ <b>ภาคผนวก ข-7</b> เอกสารการตรวจสอบประสิทธิภาพของระบบบำบัด <b>ภาคผนวก ค-1</b> คุณภาพน้ำทิ้ง
2) จัดให้มีเจ้าหน้าที่เทคนิคดูแลการเดินระบบบำบัดน้ำเสียให้มีประสิทธิภาพอยู่เสมอ	- โครงการจัดให้มีเจ้าหน้าที่เทคนิคดูแลการเดินระบบบำบัดน้ำเสียให้มีประสิทธิภาพอยู่เสมอ		<b>ภาคผนวก ข-5</b> เอกสารแต่งตั้งเจ้าหน้าที่แผนกช่าง

**ตารางที่ 2-1 (ต่อ) ผลการปฏิบัติตามมาตรการป้องกันและแก้ไขผลกระทบสิ่งแวดล้อม โครงการโรงแรม เบลลา นารา ภูเก็ต ในยาง บีช ของบริษัท แกรนด์ลานหลวง จำกัด**  
ระหว่างเดือนมกราคม ถึงมิถุนายน พ.ศ. 2568

มาตรการป้องกันและแก้ไขผลกระทบสิ่งแวดล้อม	รายละเอียดผลการปฏิบัติตามมาตรการป้องกันและแก้ไขผลกระทบสิ่งแวดล้อม	ปัญหา อุปสรรค และการแก้ไข	เอกสารประกอบผลการปฏิบัติตามมาตรการฯ
3) จัดให้มีการสูบน้ำส่วนเกินจากระบบบำบัดน้ำเสียไปกำจัดอย่างสม่ำเสมอ เพื่อประสิทธิภาพการทำงานของระบบบำบัดน้ำเสียของโครงการ	- โครงการมีการสูบน้ำส่วนเกินจากระบบบำบัดน้ำเสียไปกำจัดอย่างสม่ำเสมอ เพื่อประสิทธิภาพการทำงานของระบบบำบัดน้ำเสียของโครงการ		<b>ภาคผนวก ข-8</b> เอกสารการสูบน้ำส่วนเกินจากระบบบำบัดน้ำเสีย
4) ดูแลให้ระบบบำบัดน้ำเสียเปิดทำงานตลอดเวลา โดยการติดตั้งมิเตอร์ไฟฟ้าของระบบบำบัดน้ำเสียแยกจากระบบอื่น	- โครงการไม่ได้ติดตั้งมิเตอร์ระบบบำบัดน้ำเสียแยกจากระบบไฟฟ้าส่วนอื่น อย่างไรก็ตาม โครงการได้จัดให้มีเครื่องกำเนิดไฟฟ้าสำรองเพื่อรองรับการทำงานของระบบบำบัดน้ำเสียกรณีไฟฟ้าดับ		<b>ภาพที่ 2-6</b> เครื่องกำเนิดไฟฟ้าของโครงการ
5) ประชาสัมพันธ์ให้นักท่องเที่ยวที่มาพักผ่อนในโครงการมีการท่องเที่ยวในเชิงอนุรักษ์ โดยจัดทำเป็นเอกสารแนะนำการท่องเที่ยว แจกฟรี ไว้บริเวณโถงต้อนรับ และในห้องพัก เป็นต้น	- โครงการจัดประชาสัมพันธ์ให้นักท่องเที่ยวที่มาพักผ่อนในโครงการมีการท่องเที่ยวในเชิงอนุรักษ์ โดยจัดทำเป็นเอกสารแนะนำการท่องเที่ยว แจกฟรี ไว้บริเวณโถงต้อนรับ และในห้องพัก เป็นต้น		<b>ภาคผนวก ข-9</b> เอกสารแนะนำการท่องเที่ยวเชิงอนุรักษ์
<b>4. คุณค่าการใช้ประโยชน์ของมนุษย์</b> <b>4.1 การใช้ที่ดิน</b>			
1) ออกแบบอาคารโครงการตามข้อกำหนดและกฎหมายที่เกี่ยวข้องอันได้แก่ พระราชบัญญัติควบคุมอาคาร พ.ศ.2522 กระทรวงให้ใช้บังคับผังเมืองรวมจังหวัดภูเก็ต พ.ศ.2554ประกาศกระทรวงทรัพยากรธรรมชาติและสิ่งแวดล้อม เรื่องกำหนดเขตพื้นที่และ	- ออกแบบอาคารโครงการตามข้อกำหนดและกฎหมายที่เกี่ยวข้องอันได้แก่ พระราชบัญญัติควบคุมอาคาร พ.ศ.2522 กระทรวงให้ใช้บังคับผังเมืองรวมจังหวัดภูเก็ต พ.ศ.2554ประกาศกระทรวงทรัพยากรธรรมชาติและสิ่งแวดล้อม เรื่องกำหนดเขตพื้นที่และ		-

**ตารางที่ 2-1 (ต่อ) ผลการปฏิบัติตามมาตรการป้องกันและแก้ไขผลกระทบสิ่งแวดล้อม โครงการโรงแรม เบลลา นารา ภูเก็ต ในยาง บีช ของบริษัท แกรนด์ลานหลวง จำกัด**  
ระหว่างเดือนมกราคม ถึงมิถุนายน พ.ศ. 2568

มาตรการป้องกันและแก้ไขผลกระทบสิ่งแวดล้อม	รายละเอียดผลการปฏิบัติตามมาตรการป้องกันและแก้ไขผลกระทบสิ่งแวดล้อม	ปัญหา อุปสรรค และการแก้ไข	เอกสารประกอบผลการปฏิบัติตามมาตรการฯ
มาตรการคุ้มครองสิ่งแวดล้อมในบริเวณพื้นที่จังหวัดภูเก็ต พ.ศ.2560 ฯลฯ เป็นต้น	มาตรการคุ้มครองสิ่งแวดล้อมในบริเวณพื้นที่จังหวัดภูเก็ต พ.ศ.2560 ฯลฯ เป็นต้น		
2) ไม่ทำการก่อสร้างต่อเติมหรือดัดแปลงอาคารให้ผิดไปจากที่ได้ออกแบบไว้ตามแบบแปลนที่ได้รับอนุญาต	- โครงการไม่ทำการก่อสร้างต่อเติมหรือดัดแปลงอาคารให้ผิดไปจากที่ได้ออกแบบไว้ตามแบบแปลนที่ได้รับอนุญาต		-
3) ควบคุมความสูงของอาคารไม่เกินจากแบบที่ได้รับอนุญาตก่อสร้าง	- โครงการควบคุมความสูงของอาคารไม่เกินจากแบบที่ได้รับอนุญาตก่อสร้าง		-
<b>4.2 การใช้น้ำ</b>			
1) โครงการจัดให้มีบ่อเก็บน้ำในโครงการทั้งหมด 326.73 ลูกบาศก์เมตร ซึ่งบ่อเก็บน้ำของโครงการสามารถสำรองน้ำได้ประมาณ 2.19 วัน	- โครงการจัดให้มีบ่อเก็บน้ำในโครงการทั้งหมด 326.73 ลูกบาศก์เมตร ซึ่งบ่อเก็บน้ำของโครงการสามารถสำรองน้ำได้ประมาณ 2.19 วัน		<b>ภาพที่ 2-9</b> ตำแหน่งถังเก็บน้ำใต้ดิน
2) จัดให้มีการตรวจสอบระบบท่อน้ำ ก๊อกน้ำและสุขภัณฑ์ต่างๆ ให้อยู่ในสภาพดีเหมาะกับการใช้งาน เพื่อป้องกันการรั่วไหลการอุดตัน การสูญเสียน้ำโดยเปล่าประโยชน์และป้องกันการปนเปื้อนของน้ำใช้	- โครงการจัดให้มีการตรวจสอบระบบท่อน้ำ ก๊อกและสุขภัณฑ์ต่างๆ ให้อยู่ในสภาพดีเหมาะกับการใช้งาน เพื่อป้องกันการรั่วไหลการอุดตัน การสูญเสียน้ำโดยเปล่าประโยชน์และป้องกันการปนเปื้อนของน้ำใช้		<b>ภาคผนวก ข-10</b> เอกสารการดูแล รักษา ระบบสาธารณูปโภคและ สุขาภิบาล
3) เครื่องใช้และสุขภัณฑ์ต่างๆ ที่ใช้ภายในโครงการจะต้องเป็นรุ่นประหยัดน้ำ	- โครงการจัดให้มีเครื่องใช้และสุขภัณฑ์ต่างๆ ที่ใช้ภายในโครงการจะต้องเป็นรุ่นประหยัดน้ำ		<b>ภาพที่ 2-11</b> สุขภัณฑ์ประหยัดน้ำ



**ตารางที่ 2-1 (ต่อ) ผลการปฏิบัติตามมาตรการป้องกันและแก้ไขผลกระทบสิ่งแวดล้อม โครงการโรงแรม เบลลา นารา ภูเก็ต ในยาง บีช ของบริษัท แกรนด์ลานหลวง จำกัด**  
ระหว่างเดือนมกราคม ถึงมิถุนายน พ.ศ. 2568

มาตรการป้องกันและแก้ไขผลกระทบสิ่งแวดล้อม	รายละเอียดผลการปฏิบัติตามมาตรการป้องกันและแก้ไขผลกระทบสิ่งแวดล้อม	ปัญหา อุปสรรค และการแก้ไข	เอกสารประกอบผลการปฏิบัติตามมาตรการฯ
4) จัดให้มีการรณรงค์ให้ผู้พักอาศัยในโครงการใช้น้ำอย่างประหยัดและรู้คุณค่า	- โครงการจัดให้มีการรณรงค์ให้ผู้พักอาศัยในโครงการใช้น้ำอย่างประหยัดและรู้คุณค่า		ภาพที่ 2-11 ป้ายรณรงค์ประหยัดพลังงาน
5) ให้มีการดูแล ทำความสะอาดบ่อเก็บน้ำใต้ดิน 2-3 ครั้ง/ปี หรือเมื่อพบว่ามีตะกอนปะปนออกมากับน้ำใช้ในอาคาร โดยบ่อเก็บน้ำให้ปิดวาล์วจ่ายน้ำเข้าและจ่ายน้ำออก สูบน้ำออกไปใช้รดน้ำต้นไม้หรือล้างทำความสะอาดอาคาร และดูดตะกอนในบ่อออกไปให้หมด โดยใส่ถังและใช้บริการเก็บขนขององค์การบริหารส่วนตำบลสาคร หรือบริษัทเอกชนที่ได้รับอนุญาตเก็บขนไปกำจัด จากนั้นเครื่องปั๊มลมเป่าลมไล่ความชื้นในบ่อให้แห้ง ก่อนเปิดวาล์วจ่ายน้ำเข้าและจ่ายน้ำออก	- โครงการจัดให้มีการดูแล ทำความสะอาดบ่อเก็บน้ำใต้ดิน 2-3 ครั้ง/ปี หรือเมื่อพบว่ามีตะกอนปะปนออกมากับน้ำใช้ในอาคาร โดยบ่อเก็บน้ำให้ปิดวาล์วจ่ายน้ำเข้าและจ่ายน้ำออก สูบน้ำออกไปใช้รดน้ำต้นไม้หรือล้างทำความสะอาดอาคาร และดูดตะกอนในบ่อออกไปให้หมด โดยใส่ถังและใช้บริการเก็บขนขององค์การบริหารส่วนตำบลสาคร หรือบริษัทเอกชนที่ได้รับอนุญาตเก็บขนไปกำจัด จากนั้นเครื่องปั๊มลมเป่าลมไล่ความชื้นในบ่อให้แห้ง ก่อนเปิดวาล์วจ่ายน้ำเข้าและจ่ายน้ำออก		-
<b>มาตรการป้องกันการกัดกร่อนและรั่วซึมของบ่อเก็บน้ำ</b>			
1) ใช้คอนกรีตผสมน้ำยากันซึม และให้มีอัตราส่วนระหว่างน้ำต่อซีเมนต์ไม่เกิน 0.50 ต่อ 1 และบริเวณรอยต่อระหว่างคอนกรีตจะใส่ PVC WATER STOP ด้วย	- โครงการจัดให้มีบ่อเก็บน้ำใต้ดินตามมาตรการกำหนด		ภาพที่ 2-9 ตำแหน่งถังเก็บน้ำใต้ดิน
2) ผิวผนังและพื้นใต้ดินด้านที่สัมผัสดินหรือด้านนอกของตัวถังน้ำ จะมีการป้องกันการรั่วซึมด้วย WATER PROOFING MEMBRANE หนาไม่น้อยกว่า 2 มิลลิเมตร และก่ออิฐบล็อกป้องกันการฉีกขาด	- โครงการจัดให้มีบ่อเก็บน้ำใต้ดินตามมาตรการกำหนด		ภาพที่ 2-9 ตำแหน่งถังเก็บน้ำใต้ดิน

**ตารางที่ 2-1 (ต่อ) ผลการปฏิบัติตามมาตรการป้องกันและแก้ไขผลกระทบสิ่งแวดล้อม โครงการโรงแรม เบลลา นารา ภูเก็ต ในยาง บีช ของบริษัท แกรนด์ลานหลวง จำกัด**  
ระหว่างเดือนมกราคม ถึงมิถุนายน พ.ศ. 2568

มาตรการป้องกันและแก้ไขผลกระทบสิ่งแวดล้อม	รายละเอียดผลการปฏิบัติตามมาตรการป้องกันและแก้ไขผลกระทบสิ่งแวดล้อม	ปัญหา อุปสรรค และการแก้ไข	เอกสารประกอบผลการปฏิบัติตามมาตรการฯ
3) ผิวของผนัง และพื้นด้านที่สัมผัสน้ำของบ่อเก็บน้ำจะเพิ่มผิวคอนกรีตฉาบอีก 15 มิลลิเมตร ส่วนเสาที่สัมผัสน้ำจะเพิ่มระยะหุ้มเสาอีก 5 เซนติเมตร และทาเคลือบผิวคอนกรีตด้วยสาร NON-TOXIC (CHEMICRETE) เพื่อป้องกันน้ำซึมเข้าไปจนถึงเหล็กเส้นภายในเสาจนเกิดสนิม ออกมาปนเปื้อนกับน้ำภายในบ่อเก็บน้ำใต้ดิน และปิดท่อน้ำไม่รั่วซึม	- โครงการจัดให้มีบ่อเก็บน้ำใต้ดินตามมาตรการกำหนด		ภาพที่ 2-9 ตำแหน่งถังเก็บน้ำใต้ดิน
<b>การป้องกันการปนเปื้อนที่เกิดจากวัสดุที่ใช้ทำถังสำรองน้ำ</b>			
1) ใช้คอนกรีตผสมน้ำยากันซึมด้วยสาร NON-TOXIC (CHEMICRETE) และให้มีอัตราส่วนระหว่างน้ำต่อซีเมนต์ไม่เกิน 0.50 ต่อ 1 บริเวณรอยต่อระหว่างคอนกรีตจะใส่ PVC WATER STOP ด้วย	- โครงการจัดให้มีบ่อเก็บน้ำใต้ดินตามมาตรการกำหนด		ภาพที่ 2-9 ตำแหน่งถังเก็บน้ำใต้ดิน
<b>การดูแลรักษาและทำความสะอาดถังสำรองน้ำใช้</b>			
1) ฝาบ่อเก็บน้ำใต้ดินจัดให้มี 2 ฝา ปิดมิดชิด และป้องกันน้ำซึมผ่านลงสู่บ่อเก็บน้ำทางฝาบ่อได้	- โครงการจัดให้มีฝาบ่อเก็บน้ำใต้ดินจัดให้มี 2 ฝา ปิดมิดชิด และป้องกันน้ำซึมผ่านลงสู่บ่อเก็บน้ำทางฝาบ่อได้		ภาพที่ 2-9 ตำแหน่งถังเก็บน้ำใต้ดิน
2) ตรวจสอบโครงสร้างบ่อเก็บน้ำใต้ดิน ให้มีความมั่นคงแข็งแรงไม่มีรอยร้าว และรอยร้าว ที่จะทำให้มีการปนเปื้อนของน้ำภายนอกเข้าสู่บ่อเก็บน้ำได้	- โครงการมี ตรวจสอบโครงสร้างบ่อเก็บน้ำใต้ดิน ให้มีความมั่นคงแข็งแรงไม่มีรอยร้าว และรอยร้าว ที่จะทำให้มีการปนเปื้อนของน้ำภายนอกเข้าสู่บ่อเก็บน้ำได้		ภาคผนวก ข-10 เอกสารการดูแล รักษา ระบบสาธารณูปโภคและ สุขาภิบาล

**ตารางที่ 2-1 (ต่อ) ผลการปฏิบัติตามมาตรการป้องกันและแก้ไขผลกระทบสิ่งแวดล้อม โครงการโรงแรม เบลลา นารา ภูเก็ต ในยาง บีช ของบริษัท แกรนด์ลานหลวง จำกัด**  
ระหว่างเดือนมกราคม ถึงมิถุนายน พ.ศ. 2568

มาตรการป้องกันและแก้ไขผลกระทบสิ่งแวดล้อม	รายละเอียดผลการปฏิบัติตามมาตรการป้องกันและแก้ไขผลกระทบสิ่งแวดล้อม	ปัญหา อุปสรรค และการแก้ไข	เอกสารประกอบผลการปฏิบัติตามมาตรการฯ
3) ตรวจสอบลักษณะทางกายภาพของน้ำประปาเป็นประจำ ในเรื่องของสี กลิ่น และรสชาติต่างๆ ที่ตกหล่นลงไปใบบ่เก็บน้ำ	- โครงการตรวจสอบลักษณะทางกายภาพของน้ำประปาเป็นประจำ ในเรื่องของสี กลิ่น และรสชาติต่างๆ ที่ตกหล่นลงไปใบบ่เก็บน้ำ		<b>ภาคผนวก ข-10</b> เอกสารการดูแล รักษา ระบบสาธารณูปโภคและ สุขาภิบาล
4) เก็บตัวอย่างใบบ่เก็บน้ำใต้ดินมาวิเคราะห์หาเชื้อ E Coil ทุกๆ 3 เดือน เพื่อตรวจสอบว่ามีการปนเปื้อนของน้ำจากภายนอกถึงหรือไม่	- โครงการเก็บตัวอย่างใบบ่เก็บน้ำใต้ดินมาวิเคราะห์หาเชื้อ E Coil ทุกๆ 3 เดือน เพื่อตรวจสอบว่ามีการปนเปื้อนของน้ำจากภายนอกถึงหรือไม่		<b>ภาคผนวก ข-10</b> เอกสารการดูแล รักษา ระบบสาธารณูปโภคและ สุขาภิบาล
5) ล้างทำความสะอาดบ่เก็บน้ำทุกๆ 3 เดือน/ครั้ง โดยวิธีการในการทำความสะอาดจะต้องเป็นไปตามมาตรฐานการปฏิบัติงานที่ปลอดภัยในสถานที่อับอากาศ ดังนี้ - ก่อนที่จะเข้าไปทำความสะอาดบ่เก็บน้ำต้องมีการตรวจสอบ ปริมาณออกซิเจนก่อนทุกครั้งว่ามีปริมาณมากพอที่จะเข้าไปใน สถานที่อับอากาศได้ (ไม่น้อยกว่า 19.50%)	- โครงการล้างทำความสะอาดบ่เก็บน้ำทุกๆ 3 เดือน/ครั้ง โดยวิธีการในการทำความสะอาดจะต้องเป็นไปตามมาตรฐานการปฏิบัติงานที่ปลอดภัยในสถานที่อับอากาศ		<b>ภาคผนวก ข-10</b> เอกสารการดูแล รักษา ระบบสาธารณูปโภคและ สุขาภิบาล

**ตารางที่ 2-1 (ต่อ) ผลการปฏิบัติตามมาตรการป้องกันและแก้ไขผลกระทบสิ่งแวดล้อม โครงการโรงแรม เบลลา นารา ภูเก็ต ในยาง บีช ของบริษัท แกรนด์ลานหลวง จำกัด**  
ระหว่างเดือนมกราคม ถึงมิถุนายน พ.ศ. 2568

มาตรการป้องกันและแก้ไขผลกระทบสิ่งแวดล้อม	รายละเอียดผลการปฏิบัติตามมาตรการป้องกันและแก้ไขผลกระทบสิ่งแวดล้อม	ปัญหา อุปสรรคและการแก้ไข	เอกสารประกอบผลการปฏิบัติตามมาตรการฯ
<ul style="list-style-type: none"> <li>- หากปริมาณออกซิเจนในอากาศมีไม่เพียงพอแต่มีความจำเป็นต้องเข้าไปปฏิบัติงานผู้ควบคุมงานต้องจัดหาอุปกรณ์ช่วยหายใจชนิดมีถังออกซิเจนในตัว (SCB)</li> <li>- ในระหว่างการทำงานสะอาดบ่อเก็บน้ำจะต้องตรวจเช็คและบันทึกปริมาณออกซิเจนเป็นระยะๆ รวมทั้งมีการสื่อสารที่ดีระหว่างผู้ปฏิบัติงานภายใน กับผู้ช่วยเหลือภายนอก</li> </ul>			
6) ตรวจสอบดูแลระบบจ่ายน้ำ และระบบเส้นท่อประปา ให้อยู่ในสภาพดีอยู่เสมอ หากพบว่าการชำรุดให้รีบแก้ไขทันที	- โครงการตรวจสอบดูแลระบบจ่ายน้ำ และระบบเส้นท่อประปา ให้อยู่ในสภาพดีอยู่เสมอ หากพบว่าการชำรุดให้รีบแก้ไขทันที		<b>ภาคผนวก ข-10</b> เอกสารการดูแล รักษา ระบบสาธารณูปโภคและ สุขาภิบาล
<b>การดูแลระบบปรับปรุงคุณภาพน้ำ</b>			
1) ก่อนรับมอบอุปกรณ์ ให้ผู้จำหน่ายทำการ Commissioning ระบบและทำการอบรมให้มีความรู้ด้านการใช้งานและการบำรุงรักษาแก่พนักงานโรงแรม	- ปัจจุบันโครงการใช้น้ำประปาจากการประปาส่วนภูมิภาค ซึ่งผ่านกระบวนการปรับปรุงคุณภาพน้ำเรียบร้อยแล้ว		<b>ภาคผนวก ข-11</b> ใบเสร็จค่าน้ำประปา
2) ดำเนินการตามคู่มือและคำแนะนำการใช้งานจากผู้จำหน่าย	- ปัจจุบันโครงการใช้น้ำประปาจากการประปาส่วนภูมิภาค ซึ่งผ่านกระบวนการปรับปรุงคุณภาพน้ำเรียบร้อยแล้ว		<b>ภาคผนวก ข-11</b> ใบเสร็จค่าน้ำประปา
3) จัดเตรียมชุดทดสอบน้ำเบื้องต้น (Water Test kit) เพื่อการสุ่มตรวจคุณภาพน้ำจากเครื่องกรองที่หน้างาน	- ปัจจุบันโครงการใช้น้ำประปาจากการประปาส่วนภูมิภาค ซึ่งผ่านกระบวนการปรับปรุงคุณภาพน้ำเรียบร้อยแล้ว		<b>ภาคผนวก ข-11</b> ใบเสร็จค่าน้ำประปา

**ตารางที่ 2-1 (ต่อ) ผลการปฏิบัติตามมาตรการป้องกันและแก้ไขผลกระทบสิ่งแวดล้อม โครงการโรงแรม เบลลา นารา ภูเก็ต ในยาง บีช ของบริษัท แกรนด์ลานหลวง จำกัด**  
ระหว่างเดือนมกราคม ถึงมิถุนายน พ.ศ. 2568

มาตรการป้องกันและแก้ไขผลกระทบสิ่งแวดล้อม	รายละเอียดผลการปฏิบัติตามมาตรการป้องกันและแก้ไขผลกระทบสิ่งแวดล้อม	ปัญหา อุปสรรคและการแก้ไข	เอกสารประกอบผลการปฏิบัติตามมาตรการฯ
4) จัดส่งน้ำไปตรวจคุณภาพไปห้องปฏิบัติการที่ได้รับการรับรองตามมาตรฐานคุณภาพน้ำของการประปาภูมิภาค เดือนละ 1 ครั้ง หรือตามต้องการ	- ปัจจุบันโครงการใช้น้ำประปาจากการประปาส่วนภูมิภาค ซึ่งผ่านกระบวนการปรับปรุงคุณภาพน้ำเรียบร้อยแล้ว		ภาคผนวก ข-11 ใบเสร็จค่าน้ำประปา
5) จัดซื้อน้ำดิบจากแหล่งที่มีคุณภาพ เพื่อไม่ให้เป็นภาระจากชุดกรองน้ำมากไป	- ปัจจุบันโครงการใช้น้ำประปาจากการประปาส่วนภูมิภาค ซึ่งผ่านกระบวนการปรับปรุงคุณภาพน้ำเรียบร้อยแล้ว		ภาคผนวก ข-11 ใบเสร็จค่าน้ำประปา
6) ให้ทำการตรวจสอบชุดกรองรายวัน ได้แก่ การรั่วซึม แรงดันในระบบจากเกจวัดความดัน และvisual inspection ในส่วนอื่นๆ ก่อนทำการเดินระบบ	- ปัจจุบันโครงการใช้น้ำประปาจากการประปาส่วนภูมิภาค ซึ่งผ่านกระบวนการปรับปรุงคุณภาพน้ำเรียบร้อยแล้ว		ภาคผนวก ข-11 ใบเสร็จค่าน้ำประปา
7) ทำการล้างย้อน (backwash) ทุกระยะ 10-15 วัน ในกรณีที่ระบบกรองแบบ manual โดยการดูแรงดันจากเกจวัดความดันควบคู่ไปด้วย ถ้าแรงดันต่ำมาก แสดงว่าชุดกรองเริ่มมีการอุดตันทำให้เกิดแรงดันสูญเสีย ถ้าเป็นระบบอัตโนมัติระบบจะทำการล้างย้อนเมื่อค่าแรงดันในระบบลดลงถึงค่าที่ตั้งไว้	- ปัจจุบันโครงการใช้น้ำประปาจากการประปาส่วนภูมิภาค ซึ่งผ่านกระบวนการปรับปรุงคุณภาพน้ำเรียบร้อยแล้ว		ภาคผนวก ข-11 ใบเสร็จค่าน้ำประปา
8) ทุก 6 เดือน นำสารกรองพวกหินทรายออกมาล้าง โดยการล้างน้ำสะอาดและขัดถู หากพบว่าทรายกรองมีคราบเมือกสีดำและจับเป็นก้อนแสดงว่าทรายกรองหมดสภาพให้เปลี่ยนทรายกองใหม่	- ปัจจุบันโครงการใช้น้ำประปาจากการประปาส่วนภูมิภาค ซึ่งผ่านกระบวนการปรับปรุงคุณภาพน้ำเรียบร้อยแล้ว		ภาคผนวก ข-11 ใบเสร็จค่าน้ำประปา

**ตารางที่ 2-1 (ต่อ) ผลการปฏิบัติตามมาตรการป้องกันและแก้ไขผลกระทบสิ่งแวดล้อม โครงการโรงแรม เบลลา นารา ภูเก็ต ในยาง บีช ของบริษัท แกรนด์ลานหลวง จำกัด**  
ระหว่างเดือนมกราคม ถึงมิถุนายน พ.ศ. 2568

มาตรการป้องกันและแก้ไขผลกระทบสิ่งแวดล้อม	รายละเอียดผลการปฏิบัติตามมาตรการป้องกันและแก้ไขผลกระทบสิ่งแวดล้อม	ปัญหา อุปสรรค และการแก้ไข	เอกสารประกอบผลการปฏิบัติตามมาตรการฯ
9) เปลี่ยน Activated Carbon ทุก 1 ปี เนื่องจากประสิทธิภาพในการดูดซับกลิ่นจะลดตามเวลาและการคืนสภาพ activated Carbon มีกรรมวิธีที่ยุ่งยากต้องใช้ความร้อนสูง ไม่สามารถคืนสภาพด้วยการทำเองที่หน้างาน	- ปัจจุบันโครงการใช้น้ำประปาจากการประปาส่วนภูมิภาค ซึ่งผ่านกระบวนการปรับปรุงคุณภาพน้ำเรียบร้อยแล้ว		ภาคผนวก ข-11 ใบเสร็จค่าน้ำประปา
10) ให้ตรวจสอบอุปกรณ์พวกเครื่องสูบน้ำต่างๆและเครื่องสูบน้ำชนิดสารเคมี ว่ามีการรั่วซึมตามSealต่างๆหรือไม่ ถ้าพบให้ทำการเปลี่ยน	- ปัจจุบันโครงการใช้น้ำประปาจากการประปาส่วนภูมิภาค ซึ่งผ่านกระบวนการปรับปรุงคุณภาพน้ำเรียบร้อยแล้ว		ภาคผนวก ข-11 ใบเสร็จค่าน้ำประปา
11) โครงการต้องการตรวจสอบแผงควบคุมทางไฟฟ้า Controller ดูอ่านค่าของ โวลต์ และกระแสแอมป์ว่ามีความผิดปกติหรือไม่ ถ้าพบให้รีบดำเนินการแก้ไขทันที	- ปัจจุบันโครงการใช้น้ำประปาจากการประปาส่วนภูมิภาค ซึ่งผ่านกระบวนการปรับปรุงคุณภาพน้ำเรียบร้อยแล้ว		ภาคผนวก ข-11 ใบเสร็จค่าน้ำประปา
12) โครงการต้องว่าจ้างผู้จำหน่ายที่ติดตั้งชุดกรองน้ำ ให้เข้ามาทำการตรวจสอบ และซ่อมบำรุงใหญ่เป็นประจำทุกปี	- ปัจจุบันโครงการใช้น้ำประปาจากการประปาส่วนภูมิภาค ซึ่งผ่านกระบวนการปรับปรุงคุณภาพน้ำเรียบร้อยแล้ว		ภาคผนวก ข-11 ใบเสร็จค่าน้ำประปา
<b>4.3 การจัดการน้ำเสีย</b> 1) จัดให้มีระบบบำบัดน้ำเสียเพื่อรองรับน้ำทิ้งจากอาคารแต่ละอาคารของโครงการ ให้เพียงพอโดยน้ำทิ้งสุดท้ายมีคุณภาพวัดในรูปของค่าบีโอดี (BOD) ที่ออกจากระบบได้ไม่เกิน 20 มิลลิกรัม/ลิตร ก่อนถูกรวบรวมเข้าสู่บ่อเก็บน้ำรดน้ำต้นไม้เพื่อรอการนำไปใช้ประโยชน์ในการรดน้ำต้นไม้บริเวณโครงการ	- โครงการมีระบบบำบัดน้ำเสียเพื่อรองรับน้ำทิ้งจากอาคารแต่ละอาคารของโครงการ ให้เพียงพอโดยน้ำทิ้งสุดท้ายมีคุณภาพวัดในรูปของค่าบีโอดี (BOD) ที่ออกจากระบบได้ไม่เกิน 20 มิลลิกรัม/ลิตร ก่อนถูกรวบรวมเข้าสู่บ่อเก็บน้ำรดน้ำต้นไม้เพื่อรอการนำไปใช้ประโยชน์ในการรดน้ำต้นไม้บริเวณโครงการ		ภาพที่ 2-7 ระบบบำบัดน้ำเสียของโครงการ  ภาคผนวก ค-1 คุณภาพน้ำทิ้ง

**ตารางที่ 2-1 (ต่อ) ผลการปฏิบัติตามมาตรการป้องกันและแก้ไขผลกระทบสิ่งแวดล้อม โครงการโรงแรม เบลลา นารา ภูเก็ต ในยาง บีช ของบริษัท แกรนด์ลานหลวง จำกัด**  
ระหว่างเดือนมกราคม ถึงมิถุนายน พ.ศ. 2568

มาตรการป้องกันและแก้ไขผลกระทบสิ่งแวดล้อม	รายละเอียดผลการปฏิบัติตามมาตรการป้องกันและแก้ไขผลกระทบสิ่งแวดล้อม	ปัญหา อุปสรรค และการแก้ไข	เอกสารประกอบผลการปฏิบัติตามมาตรการฯ
2) โครงการต้องติดตามตรวจสอบคุณภาพน้ำทิ้งหลังผ่านระบบบำบัดน้ำเสียเป็นระยะๆ เพื่อตรวจสอบประสิทธิภาพของระบบบำบัด ทำให้สามารถแก้ไขปัญหาระบบได้ทันเหตุการณ์และเป็นการช่วยยืดอายุการใช้งานของถังบำบัดน้ำเสีย	- โครงการต้องติดตามตรวจสอบคุณภาพน้ำทิ้งหลังผ่านระบบบำบัดน้ำเสียเป็นระยะๆ เพื่อตรวจสอบประสิทธิภาพของระบบบำบัด ทำให้สามารถแก้ไขปัญหาระบบได้ทันเหตุการณ์และเป็นการช่วยยืดอายุการใช้งานของถังบำบัดน้ำเสีย		<b>ภาคผนวก ข-7</b> เอกสารการตรวจสอบประสิทธิภาพของระบบบำบัด
3) จัดให้มีเจ้าหน้าที่เทคนิคดูแลการเดินระบบบำบัดน้ำเสียให้มีประสิทธิภาพอยู่เสมอ โดยจัดจ้างบริษัทที่ติดตั้งระบบบำบัดน้ำเสียมาดูแลระบบและจัดหาอะไหล่สำรองของระบบบำบัด	- โครงการจัดให้มีเจ้าหน้าที่เทคนิคดูแลการเดินระบบบำบัดน้ำเสียให้มีประสิทธิภาพอยู่เสมอ โดยจัดจ้างบริษัทที่ติดตั้งระบบบำบัดน้ำเสียมาดูแลระบบและจัดหาอะไหล่สำรองของระบบบำบัด		<b>ภาคผนวก ข-5</b> เอกสารแต่งตั้งเจ้าหน้าที่แผนกช่าง
4) จัดเจ้าหน้าที่โครงการเข้ารับการอบรมให้มีความรู้เกี่ยวกับการใช้งานระบบบำบัดน้ำเสียของโครงการอย่างเข้าใจ โดยให้เข้ารับการอบรมกับบริษัทตัวแทนจำหน่ายระบบบำบัดฯ ของโครงการ เพื่ออยู่ประจำในการเดินเครื่องและบำรุงรักษาระบบตลอดระยะเวลาการเปิดดำเนินการ	- โครงการจัดเจ้าหน้าที่โครงการเข้ารับการอบรมให้มีความรู้เกี่ยวกับการใช้งานระบบบำบัดน้ำเสียของโครงการอย่างเข้าใจ โดยให้เข้ารับการอบรมกับบริษัทตัวแทนจำหน่ายระบบบำบัดฯ ของโครงการ เพื่ออยู่ประจำในการเดินเครื่องและบำรุงรักษาระบบตลอดระยะเวลาการเปิดดำเนินการ		-

**ตารางที่ 2-1 (ต่อ) ผลการปฏิบัติตามมาตรการป้องกันและแก้ไขผลกระทบสิ่งแวดล้อม โครงการโรงแรม เบลลา นารา ภูเก็ต ในยาง บีช ของบริษัท แกรนด์ลานหลวง จำกัด**  
ระหว่างเดือนมกราคม ถึงมิถุนายน พ.ศ. 2568

มาตรการป้องกันและแก้ไขผลกระทบสิ่งแวดล้อม	รายละเอียดผลการปฏิบัติตามมาตรการป้องกันและแก้ไขผลกระทบสิ่งแวดล้อม	ปัญหา อุปสรรค และการแก้ไข	เอกสารประกอบผลการปฏิบัติตามมาตรการฯ
5) จัดทำตารางกำหนดระยะเวลาซ่อมบำรุงอุปกรณ์ที่ประกอบอยู่ในระบบบำบัดน้ำเสียรวมทุกชั้นตามคู่มือของแต่ละประเภท ได้แก่ เครื่องสูบน้ำเสีย เครื่องเติมอากาศ และเครื่องสูบลดแรงดัน เพื่อความสะดวกในการซ่อมบำรุงในแต่ละครั้ง เพื่อให้อุปกรณ์และระบบทุกส่วนทำงานได้อย่างมีประสิทธิภาพตลอดเวลาให้เป็นไปตามกฎกระทรวง เรื่องกำหนดหลักเกณฑ์วิธีการและแบบการเก็บสถิติและข้อมูลการจัดทำบันทึกรายละเอียดและรายงานสรุปผลการทำงานของระบบบำบัดน้ำเสีย พ.ศ.2555	- โครงการจัดทำตารางกำหนดระยะเวลาซ่อมบำรุงอุปกรณ์ที่ประกอบอยู่ในระบบบำบัดน้ำเสียรวมทุกชั้นตามคู่มือของแต่ละประเภท ได้แก่ เครื่องสูบน้ำเสีย เครื่องเติมอากาศ และเครื่องสูบลดแรงดัน เพื่อความสะดวกในการซ่อมบำรุงในแต่ละครั้ง เพื่อให้อุปกรณ์และระบบทุกส่วนทำงานได้อย่างมีประสิทธิภาพตลอดเวลา		<b>ภาคผนวก ข-10</b> เอกสารการดูแล รักษา ระบบสาธารณูปโภคและ สุขาภิบาล
6) จัดให้มีการสูบลดแรงดันส่วนเกินจากระบบบำบัดน้ำเสียไปกำจัดอย่างสม่ำเสมอ เพื่อประสิทธิภาพการทำงานของระบบฯ	- โครงการมีการสูบลดแรงดันส่วนเกินจากระบบบำบัดน้ำเสียไปกำจัดอย่างสม่ำเสมอ เพื่อประสิทธิภาพการทำงานของระบบฯ		<b>ภาคผนวก ข-8</b> เอกสารการสูบลดแรงดันส่วนเกินจากระบบบำบัดน้ำเสีย
7) โครงการต้องติดต่อให้รถดูดสิ่งปฏิกูลจากองค์การบริหารส่วนตำบล สาขามาดูดตะกอนในถังตกตะกอนไปกำจัดทุกครั้งที่เต็มเพื่อรักษาประสิทธิภาพในการทำงานของถังบำบัดน้ำเสีย	- โครงการต้องติดต่อให้รถดูดสิ่งปฏิกูลจากองค์การบริหารส่วนตำบล สาขามาดูดตะกอนในถังตกตะกอนไปกำจัดทุกครั้งที่เต็มเพื่อรักษาประสิทธิภาพในการทำงานของถังบำบัดน้ำเสีย		<b>ภาคผนวก ข-8</b> เอกสารการสูบลดแรงดันส่วนเกินจากระบบบำบัดน้ำเสีย



**ตารางที่ 2-1 (ต่อ) ผลการปฏิบัติตามมาตรการป้องกันและแก้ไขผลกระทบสิ่งแวดล้อม โครงการโรงแรม เบลลา นารา ภูเก็ต ในยาง บีช ของบริษัท แกรนด์ลานหลวง จำกัด**  
ระหว่างเดือนมกราคม ถึงมิถุนายน พ.ศ. 2568

มาตรการป้องกันและแก้ไขผลกระทบสิ่งแวดล้อม	รายละเอียดผลการปฏิบัติตามมาตรการป้องกันและแก้ไขผลกระทบสิ่งแวดล้อม	ปัญหา อุปสรรค และการแก้ไข	เอกสารประกอบผลการปฏิบัติตามมาตรการฯ
8) ติดตั้งมิเตอร์ไฟฟ้าเฉพาะของระบบบำบัดน้ำเสีย เพื่อความสะดวกในการติดตามตรวจสอบประสิทธิภาพของระบบบำบัดน้ำเสีย	- โครงการไม่ได้ติดตั้งมิเตอร์ระบบบำบัดน้ำเสียแยกจากระบบไฟฟ้าส่วนอื่น อย่างไรก็ตาม โครงการได้จัดให้มีเครื่องกำเนิดไฟฟ้าสำรองเพื่อรองรับการทำงานของระบบบำบัดน้ำเสียกรณีไฟฟ้าดับ		ภาพที่ 2-6 เครื่องกำเนิดไฟฟ้าของโครงการ
9) ติดตั้งป้ายเตือนผู้ที่พักอาศัย และผู้ที่ไม่เกี่ยวข้องกับการใช้น้ำให้ทราบว่า เป็น “น้ำทิ้งเพื่อรดน้ำต้นไม้” เพื่อป้องกันการสัมผัส	- โครงการติดตั้งป้ายเตือนผู้ที่พักอาศัย และผู้ที่ไม่เกี่ยวข้องกับการใช้น้ำให้ทราบว่า เป็น “น้ำทิ้งเพื่อรดน้ำต้นไม้” เพื่อป้องกันการสัมผัส		ภาพที่ 2-12 น้ำทิ้งเพื่อรดน้ำต้นไม้
10) อบรมพนักงานดูแลสวน และพนักงานทุกฝ่ายให้ทราบถึงวิธีการใช้น้ำ ที่ผ่านการบำบัดแล้ว เพื่อป้องกันการนำไปใช้ผิดประเภท	- อบรมพนักงานดูแลสวน และพนักงานทุกฝ่ายให้ทราบถึงวิธีการใช้น้ำ ที่ผ่านการบำบัดแล้ว เพื่อป้องกันการนำไปใช้ผิดประเภท		
11) ให้เจ้าของโครงการ เป็นผู้ควบคุมระบบบำบัดน้ำเสียในมาตรา 80 พรบ. ส่งเสริมและรักษาคุณภาพสิ่งแวดล้อม พ.ศ. 2535 ต้องเก็บสถิติ และข้อมูลซึ่งแสดงผลการทำงานของระบบบำบัดน้ำเสียในแต่ละวัน และจัดทำบันทึกรายละเอียดดังกล่าวตามแนบ ทส.1 เก็บไว้ ณ สถานที่ตั้งแหล่งกำเนิดมลพิษนั้นระยะเวลาของปีนับแต่วันที่มีการเก็บสถิติและข้อมูลนั้นๆ และจัดให้ทำรายงานสรุปผลการทำงานของระบบบำบัดน้ำเสียในแต่ละเดือน และเสนอรายงานดังกล่าวต่อเจ้าพนักงานท้องถิ่นในวันที่ 15 ของเดือนถัดไปตามแนบ ทส.2	- เจ้าของโครงการ เป็นผู้ควบคุมระบบบำบัดน้ำเสียในมาตรา 80 พรบ. ส่งเสริมและรักษาคุณภาพสิ่งแวดล้อม พ.ศ. 2535 ต้องเก็บสถิติและข้อมูลซึ่งแสดงผลการทำงานของระบบบำบัดน้ำเสียในแต่ละวัน และจัดทำบันทึกรายละเอียดดังกล่าวตามแนบ ทส.1 เก็บไว้ ณ สถานที่ตั้งแหล่งกำเนิดมลพิษนั้นระยะเวลาของปีนับแต่วันที่มีการเก็บสถิติและข้อมูลนั้นๆ และจัดให้ทำรายงานสรุปผลการทำงานของระบบบำบัดน้ำเสียในแต่ละเดือน และเสนอรายงานดังกล่าวต่อเจ้าพนักงานท้องถิ่นในวันที่ 15 ของเดือนถัดไปตามแนบ ทส.2		ภาคผนวก ข-12 เอกสาร ทส.1 และ ทส.2

**ตารางที่ 2-1 (ต่อ) ผลการปฏิบัติตามมาตรการป้องกันและแก้ไขผลกระทบสิ่งแวดล้อม โครงการโรงแรม เบลลา นารา ภูเก็ต ในยาง บีช ของบริษัท แกรนด์ลานหลวง จำกัด**  
ระหว่างเดือนมกราคม ถึงมิถุนายน พ.ศ. 2568

มาตรการป้องกันและแก้ไขผลกระทบสิ่งแวดล้อม	รายละเอียดผลการปฏิบัติตามมาตรการป้องกันและแก้ไขผลกระทบสิ่งแวดล้อม	ปัญหา อุปสรรค และการแก้ไข	เอกสารประกอบผลการปฏิบัติตามมาตรการฯ
<b>4.4 การระบายน้ำ</b> 1) จัดให้มีบ่อหน่วงน้ำจำนวน 1 บ่อ ขนาด 134.42 ลูกบาศก์เมตร สามารถรองรับน้ำฝนได้อย่างเพียงพอ	- โครงการจัดให้มีบ่อหน่วงน้ำจำนวน 1 บ่อ ขนาด 134.42 ลูกบาศก์เมตร สามารถรองรับน้ำฝนได้อย่างเพียงพอ		<b>ภาพที่ 2-13</b> บ่อหน่วงน้ำ
2) ดูแลรักษาระบบระบายน้ำ เช่น ตะแกรงดักขยะ และท่อระบายน้ำและบ่อหน่วงน้ำรวมทั้งเครื่องสูบน้ำ อุปกรณ์ต่างๆให้มีสภาพดีอยู่เสมอ	- โครงการรักษาระบบระบายน้ำ เช่น ตะแกรงดักขยะ และท่อระบายน้ำและบ่อหน่วงน้ำรวมทั้งเครื่องสูบน้ำ อุปกรณ์ต่างๆให้มีสภาพดีอยู่เสมอ		-
3) จัดทำสัญลักษณ์ตำแหน่งบ่อหน่วงน้ำโดยทาสีกับตะแกรงเหล็กของช่องตรวจบ่อหน่วงน้ำ เพื่อความสะดวกของเจ้าหน้าที่ในการซ่อมบำรุง	- โครงการทำสัญลักษณ์ตำแหน่งบ่อหน่วงน้ำโดยทาสีกับตะแกรงเหล็กของช่องตรวจบ่อหน่วงน้ำ เพื่อความสะดวกของเจ้าหน้าที่ในการซ่อมบำรุง		<b>ภาพที่ 2-13</b> บ่อหน่วงน้ำ
4) น้ำเสียจากกิจกรรมต่างๆ ภายในโครงการจะผ่านการบำบัดให้ได้มาตรฐานก่อนนำกลับมาใช้ประโยชน์ต่อไป	- น้ำเสียจากกิจกรรมต่างๆ ภายในโครงการจะผ่านการบำบัดให้ได้มาตรฐานก่อนนำกลับมาใช้ประโยชน์ต่อไป		<b>ภาพที่ 2-7</b> ระบบบำบัดน้ำเสียของโครงการ <b>ภาคผนวก ข-7</b> เอกสารการตรวจสอบประสิทธิภาพของระบบบำบัด <b>ภาคผนวก ค-1</b> คุณภาพน้ำทิ้ง

**ตารางที่ 2-1 (ต่อ) ผลการปฏิบัติตามมาตรการป้องกันและแก้ไขผลกระทบสิ่งแวดล้อม โครงการโรงแรม เบลลา นารา ภูเก็ต ในยาง บีช ของบริษัท แกรนด์ลานหลวง จำกัด**  
ระหว่างเดือนมกราคม ถึงมิถุนายน พ.ศ. 2568

มาตรการป้องกันและแก้ไขผลกระทบสิ่งแวดล้อม	รายละเอียดการปฏิบัติตามมาตรการป้องกันและแก้ไขผลกระทบสิ่งแวดล้อม	ปัญหา อุปสรรค และการแก้ไข	เอกสารประกอบผลการปฏิบัติตามมาตรการฯ
5) โครงการจะต้องทำการขุดลอกตะกอนและทำความสะอาดท่อระบายน้ำและบ่อหน่วงน้ำเป็นประจำทุก 2-3 ปีหรือเมื่อมีตะกอนอุดตัน	- โครงการจะต้องทำการขุดลอกตะกอนและทำความสะอาดท่อระบายน้ำและบ่อหน่วงน้ำเป็นประจำทุก 2-3 ปีหรือเมื่อมีตะกอนอุดตัน		<b>ภาคผนวก ข-13</b> เอกสารการขุดลอกตะกอนและทำความสะอาดท่อระบายน้ำและบ่อหน่วงน้ำ
6) ให้จัดจ้างบริษัทมากำจัดหนูและแมลงสาบในบ่อหน่วงน้ำเป็นประจำเสมอ	- โครงการจัดจ้างบริษัทเอกชนมากำจัดหนูและแมลงสาบในบ่อหน่วงน้ำเป็นประจำเสมอ		<b>ภาคผนวก ข-14</b> เอกสารการติดต่อหน่วยงานเข้ามาทำการกำจัดสัตว์ก่อโรค
<b>4.5 การจัดการมูลฝอย และสิ่งปฏิกูล</b> 1) จัดให้มีพนักงานจัดเก็บมาทำความสะอาดบริเวณห้องพักและพื้นที่ส่วนกลางทั้งหมด พร้อมจัดเก็บรวบรวมมูลฝอยจากแต่ละจุดใส่ถุงดำแล้วมัดปากถุงให้แน่น นำไปรวมไว้ในที่พักมูลฝอยรวมของโครงการ	- โครงการจัดให้มีพนักงานจัดเก็บมาทำความสะอาดบริเวณห้องพักและพื้นที่ส่วนกลางทั้งหมด พร้อมจัดเก็บรวบรวมมูลฝอยจากแต่ละจุดใส่ถุงดำแล้วมัดปากถุงให้แน่น นำไปรวมไว้ในที่พักมูลฝอยรวมของโครงการ		<b>ภาพที่ 2-5</b> พนักงานทำความสะอาดพื้นที่โครงการ
2) โครงการต้องจัดให้มีห้องพักมูลฝอยรวม ซึ่งภายในต้องแบ่งเป็นห้องพักมูลฝอยทั่วไป และห้องพักมูลฝอยอันตราย ซึ่งต้องออกแบบให้มีประตูเปิด-ปิด อย่างมิดชิด มีการระบายอากาศด้วยหน้าต่างพร้อมตะแกรงกันแมลง	- โครงการต้องจัดให้มีห้องพักมูลฝอยรวม ซึ่งภายในต้องแบ่งเป็นห้องพักมูลฝอยทั่วไป และห้องพักมูลฝอยอันตราย ซึ่งต้องออกแบบให้มีประตูเปิด-ปิด อย่างมิดชิด มีการระบายอากาศด้วยหน้าต่างพร้อมตะแกรงกันแมลง		<b>ภาพที่ 2-14</b> ห้องพักมูลฝอยรวม

**ตารางที่ 2-1 (ต่อ) ผลการปฏิบัติตามมาตรการป้องกันและแก้ไขผลกระทบสิ่งแวดล้อม โครงการโรงแรม เบลลา นารา ภูเก็ต ในยาง บีช ของบริษัท แกรนด์ลานหลวง จำกัด**  
ระหว่างเดือนมกราคม ถึงมิถุนายน พ.ศ. 2568

มาตรการป้องกันและแก้ไขผลกระทบสิ่งแวดล้อม	รายละเอียดผลการปฏิบัติตามมาตรการป้องกันและแก้ไขผลกระทบสิ่งแวดล้อม	ปัญหา อุปสรรค และการแก้ไข	เอกสารประกอบผลการปฏิบัติตามมาตรการฯ
3) จัดให้มีแม่บ้านคัดแยกมูลฝอยอินทรีย์/มูลฝอยที่สามารถย่อยสลายได้ออกจากมูลฝอยทั่วไป และบรรจุถุงมูลฝอยแยกประเภทมัดปากถุงให้แน่น ก่อนนำมาพักในห้องพักมูลฝอยรวม เพื่อไม่ให้กลิ่นจากมูลฝอยฟุ้งกระจาย และสะดวกต่อการเก็บขนของเจ้าหน้าที่องค์การบริหารส่วนตำบลสาคร	- โครงการจัดให้มีแม่บ้านคัดแยกมูลฝอยอินทรีย์/มูลฝอยที่สามารถย่อยสลายได้ออกจากมูลฝอยทั่วไป และบรรจุถุงมูลฝอยแยกประเภทมัดปากถุงให้แน่น ก่อนนำมาพักในห้องพักมูลฝอยรวม เพื่อไม่ให้กลิ่นจากมูลฝอยฟุ้งกระจาย และสะดวกต่อการเก็บขนของเจ้าหน้าที่องค์การบริหารส่วนตำบลสาคร		<b>ภาคผนวก ข-15</b> สัญญาว่าจ้างเก็บมูลฝอยและใบอนุญาตเก็บขนมูลฝอย
4) ติดตั้งขอบยางรอบประตูห้องพักมูลฝอยที่สามารถปิดกั้นไม่ให้กลิ่นและอากาศผ่านประตู เพื่อป้องกันการฟุ้งกระจายของกลิ่น พร้อมทั้งจัดทำท่อระบายอากาศจากห้องพักมูลฝอย ซึ่งเป็นท่อ PVC ขนาดเส้นผ่านศูนย์กลาง 2 นิ้ว เชื่อมต่อกับห้องพักมูลฝอยแต่ละห้องซึ่งเปิดสู่ชั้นหลังคาของอาคารห้องพักมูลฝอย เพื่อป้องกันผลกระทบด้านกลิ่นต่อบ้านพักใกล้เคียง นอกจากนี้ยังได้จัดเตรียมก๊อกน้ำสำหรับล้างทำความสะอาด โดยจัดให้มีแม่บ้านทำความสะอาดภายในห้องพักมูลฝอยทุกวัน	- ติดตั้งขอบยางรอบประตูห้องพักมูลฝอยที่สามารถปิดกั้นไม่ให้กลิ่นและอากาศผ่านประตู เพื่อป้องกันการฟุ้งกระจายของกลิ่น พร้อมทั้งจัดทำท่อระบายอากาศจากห้องพักมูลฝอย ซึ่งเป็นท่อ PVC ขนาดเส้นผ่านศูนย์กลาง 2 นิ้ว เชื่อมต่อกับห้องพักมูลฝอยแต่ละห้องซึ่งเปิดสู่ชั้นหลังคาของอาคารห้องพักมูลฝอย เพื่อป้องกันผลกระทบด้านกลิ่นต่อบ้านพักใกล้เคียง นอกจากนี้ยังได้จัดเตรียมก๊อกน้ำสำหรับล้างทำความสะอาด โดยจัดให้มีแม่บ้านทำความสะอาดภายในห้องพักมูลฝอยทุกวัน		-
5) จัดให้มีพื้นที่ปลูกไม้พุ่มด้านข้างและด้านหลังห้องพักมูลฝอยรวม เพื่อลดผลกระทบทางด้านสายตาและทัศนียภาพต่อผู้ใช้บริการภายในโครงการและผู้ที่พักอาศัยใกล้เคียง	- โครงการจัดให้มีพื้นที่ปลูกไม้พุ่มด้านข้างและด้านหลังห้องพักมูลฝอยรวม เพื่อลดผลกระทบทางด้านสายตาและทัศนียภาพต่อผู้ใช้บริการภายในโครงการและผู้ที่พักอาศัยใกล้เคียง		<b>ภาพที่ 2-14</b> ห้องพักมูลฝอยรวม

**ตารางที่ 2-1 (ต่อ) ผลการปฏิบัติตามมาตรการป้องกันและแก้ไขผลกระทบสิ่งแวดล้อม โครงการโรงแรม เบลลา นารา ภูเก็ต ในยาง บีช ของบริษัท แกรนด์ลานหลวง จำกัด**  
ระหว่างเดือนมกราคม ถึงมิถุนายน พ.ศ. 2568

มาตรการป้องกันและแก้ไขผลกระทบสิ่งแวดล้อม	รายละเอียดผลการปฏิบัติตามมาตรการป้องกันและแก้ไขผลกระทบสิ่งแวดล้อม	ปัญหา อุปสรรค และการแก้ไข	เอกสารประกอบผลการปฏิบัติตามมาตรการฯ
6) จัดให้มีการคัดแยกมูลฝอย โดยมูลฝอยที่สามารถจำหน่ายได้ เช่น กระดาษ ขวดแก้ว พลาสติก กระป๋องอะลูมิเนียม ควรมีภาชนะรองรับแยกต่างหาก เพื่อจำหน่ายให้กับผู้ที่ต้องการต่อไป	- โครงการจัดให้มีการคัดแยกมูลฝอย โดยมูลฝอยที่สามารถจำหน่ายได้ เช่นกระดาษ ขวดแก้ว พลาสติก กระป๋องอะลูมิเนียม ควรมีภาชนะรองรับแยกต่างหาก เพื่อจำหน่ายให้กับผู้ที่ต้องการต่อไป		-
7) เจ้าของโครงการต้องรับผิดชอบในการรวบรวมและนำมูลฝอยอันตรายไปยังอาคารกักเก็บของเสียอันตรายจากชุมชนของเทศบาลนครภูเก็ตซึ่งจะเปิดให้มีการนำเสนอมูลฝอยอันตรายมาส่งได้ทุกวัน ที่ 20-25 ของทุกเดือน โดยเทศบาลนครภูเก็ต จะดำเนินการนำมูลฝอยที่รวบรวมไว้ ไปกำจัดโดยผู้รับบริการกำจัดของเสียอันตรายที่ได้รับอนุญาตจากกรมโรงงานอุตสาหกรรมทุกๆ 3 เดือน	- เจ้าของโครงการต้องรับผิดชอบในการรวบรวมและนำมูลฝอยอันตราย ไปยังอาคารกักเก็บของเสียอันตรายจากชุมชนของเทศบาลนครภูเก็ตซึ่งจะเปิดให้มีการนำเสนอมูลฝอยอันตรายมาส่งได้ทุกวัน ที่ 20-25 ของทุกเดือน โดยเทศบาลนครภูเก็ต จะดำเนินการนำมูลฝอยที่รวบรวมไว้ ไปกำจัดโดยผู้รับบริการกำจัดของเสียอันตรายที่ได้รับอนุญาตจากกรมโรงงานอุตสาหกรรมทุกๆ 3 เดือน		-
8) จัดให้มีพนักงานคอยล้างทำความสะอาดพื้นห้องพักมูลฝอยรวมทุกครั้ง ที่รถขนมูลฝอยเข้ามาเก็บขนในส่วนของการน้ำเสียที่เกิดจากการล้างทำความสะอาดจะถูกรวบรวมผ่านท่อน้ำทิ้งเข้าสู่ระบบบำบัดน้ำเสียสำเร็จต่อไป	- โครงการจัดให้มีพนักงานคอยล้างทำความสะอาดพื้นห้องพักมูลฝอยรวมทุกครั้ง ที่รถขนมูลฝอยเข้ามาเก็บขนในส่วนของการน้ำเสียที่เกิดจากการล้างทำความสะอาดจะถูกรวบรวมผ่านท่อน้ำทิ้งเข้าสู่ระบบบำบัดน้ำเสียสำเร็จต่อไป		ภาพที่ 2-15 การล้างทำความสะอาด ห้องพักมูลฝอยรวม
9) โครงการจะต้องทำความสะอาดถังมูลฝอยไม่ให้มีคราบหรือกลิ่นเหม็น รวมทั้งจะต้องตรวจสอบสภาพของถังมูลฝอยหากพบว่าชำรุดแตกหรือรั่วซึมให้ทำการเปลี่ยนถังใหม่โดยทันที	- โครงการจะต้องทำความสะอาดถังมูลฝอยไม่ให้มีคราบหรือกลิ่นเหม็นรวมทั้งจะต้องตรวจสอบสภาพของถังมูลฝอยหากพบว่าชำรุดแตกหรือรั่วซึมให้ทำการเปลี่ยนถังใหม่โดยทันที		ภาพที่ 2-16 ถังขยะภายในโรงแรม

**ตารางที่ 2-1 (ต่อ) ผลการปฏิบัติตามมาตรการป้องกันและแก้ไขผลกระทบสิ่งแวดล้อม โครงการโรงแรม เบลลา นารา ภูเก็ต ในยาง บีช ของบริษัท แกรนด์ลานหลวง จำกัด**  
ระหว่างเดือนมกราคม ถึงมิถุนายน พ.ศ. 2568

มาตรการป้องกันและแก้ไขผลกระทบสิ่งแวดล้อม	รายละเอียดผลการปฏิบัติตามมาตรการป้องกันและแก้ไขผลกระทบสิ่งแวดล้อม	ปัญหา อุปสรรค และการแก้ไข	เอกสารประกอบผลการปฏิบัติตามมาตรการฯ
10) ติดตั้งป้ายบริเวณห้องพักมูลฝอยรวม โดยจัดทำป้ายขนาดเหมาะสม มีตัวหนังสือความสูงขนาดไม่ต่ำกว่า 10 เซนติเมตร ติดตั้งไว้หน้าห้องพักมูลฝอย ได้แก่ ป้าย “ห้องพักมูลฝอยขยะอินทรีย์/มูลฝอยที่สามารถย่อยสลาย” “ห้องพักมูลฝอยทั่วไป” และ “ห้องพักมูลฝอยอันตราย” ตามลำดับ	- ติดตั้งป้ายบริเวณห้องพักมูลฝอยรวม โดยจัดทำป้ายขนาดเหมาะสม มีตัวหนังสือความสูงขนาดไม่ต่ำกว่า 10 เซนติเมตร ติดตั้งไว้หน้าห้องพักมูลฝอย ได้แก่ ป้าย “ห้องพักมูลฝอยขยะอินทรีย์/มูลฝอยที่สามารถย่อยสลาย” “ห้องพักมูลฝอยทั่วไป” และ “ห้องพักมูลฝอยอันตราย” ตามลำดับ		<b>ภาพที่ 2-19</b> ป้ายบริเวณห้องพักมูลฝอยรวม
11) ติดตั้งกุญแจล็อคห้องพักมูลฝอยรวม โดยให้แม่บ้านเป็นผู้เก็บรักษากุญแจไว้ เพื่อป้องกันการนำไปใช้เพื่อกิจกรรมอื่น	- ติดตั้งกุญแจล็อคห้องพักมูลฝอยรวม โดยให้แม่บ้านเป็นผู้เก็บรักษากุญแจไว้ เพื่อป้องกันการนำไปใช้เพื่อกิจกรรมอื่น		<b>ภาพที่ 2-17</b> กุญแจล็อคห้องพักมูลฝอยรวม
12) รณรงค์ให้ผู้ใช้บริการลดการใช้วัสดุที่ก่อให้เกิดมูลฝอยตลอดจนประชาสัมพันธ์ให้ผู้บริการทั้งขยะให้เป็นที่ตลอดจนรณรงค์ให้มีการรักษาความสะอาดในการใช้ส้วมร่ายน้ำ เพื่อรักษาความสะอาดและป้องกันขยะตกค้างในแต่ละวัน	- รณรงค์ให้ผู้ใช้บริการลดการใช้วัสดุที่ก่อให้เกิดมูลฝอยตลอดจนประชาสัมพันธ์ให้ผู้บริการทั้งขยะให้เป็นที่ตลอดจนรณรงค์ให้มีการรักษาความสะอาดในการใช้ส้วมร่ายน้ำ เพื่อรักษาความสะอาดและป้องกันขยะตกค้างในแต่ละวัน		-
<b>4.6 การจราจร</b> 1) จัดให้มีกระจกเงาจราจรบริเวณด้านหน้าโครงการ เพื่อให้รถที่จะออกจากโครงการมองเห็นรถที่วิ่งบนถนนหน้าโครงการและรถบนถนนสาธารณะมองเห็นรถที่กำลังจะออกจากโครงการ เพื่อให้เกิดความปลอดภัยมากขึ้น	- โครงการจัดให้มีกระจกเงาจราจรบริเวณด้านหน้าโครงการ เพื่อให้รถที่จะออกจากโครงการมองเห็นรถที่วิ่งบนถนนหน้าโครงการและรถบนถนนสาธารณะมองเห็นรถที่กำลังจะออกจากโครงการ เพื่อให้เกิดความปลอดภัยมากขึ้น		-

**ตารางที่ 2-1 (ต่อ) ผลการปฏิบัติตามมาตรการป้องกันและแก้ไขผลกระทบสิ่งแวดล้อม โครงการโรงแรม เบลลา นารา ภูเก็ต ในยาง บีช ของบริษัท แกรนด์ลานหลวง จำกัด**  
ระหว่างเดือนมกราคม ถึงมิถุนายน พ.ศ. 2568

มาตรการป้องกันและแก้ไขผลกระทบสิ่งแวดล้อม	รายละเอียดผลการปฏิบัติตามมาตรการป้องกันและแก้ไขผลกระทบสิ่งแวดล้อม	ปัญหา อุปสรรค และการแก้ไข	เอกสารประกอบผลการปฏิบัติตามมาตรการฯ
2) บริเวณทางเข้า-ออก โครงการ สู่ถนนสาธารณะ ไม่มีตัวขวางกั้นให้รถต้องหยุดขวางการจราจรบนถนน และมีเจ้าหน้าที่รักษาความปลอดภัยคอยควบคุมดูแลให้รถที่เลี้ยวเข้าโครงการเข้าไปจอดตรงยี่งที่จอดรถเข้าโครงการอย่างเป็นระเบียบเรียบร้อย	- บริเวณทางเข้า-ออก โครงการ สู่ถนนสาธารณะ ไม่มีตัวขวางกั้นให้รถต้องหยุดขวางการจราจรบนถนน และมีเจ้าหน้าที่รักษาความปลอดภัยคอยควบคุมดูแลให้รถที่เลี้ยวเข้าโครงการเข้าไปจอดตรงยี่งที่จอดรถเข้าโครงการอย่างเป็นระเบียบเรียบร้อย		<b>ภาพที่ 2-18</b> เจ้าหน้าที่รักษาความปลอดภัย
3) บริเวณทางออก ที่จอดรถจักรยานยนต์ของโครงการ จัดให้มีกระดุมงูหรือหลังเต่าบนผิวจราจรบริเวณทางออกเพื่อชะลอความเร็วรถที่ออกจากโครงการ โดยมีเจ้าหน้าที่รักษาความปลอดภัย คอยสัญญาณรอกออกเมื่อเห็นถนนว่าง	- บริเวณทางออก ที่จอดรถจักรยานยนต์ของโครงการ จัดให้มีกระดุมงูหรือหลังเต่าบนผิวจราจรบริเวณทางออกเพื่อชะลอความเร็วรถที่ออกจากโครงการ โดยมีเจ้าหน้าที่รักษาความปลอดภัย คอยสัญญาณรอกออกเมื่อเห็นถนนว่าง		-
4) จัดให้มีเจ้าหน้าที่รักษาความปลอดภัยบริเวณทางเข้า-ออกโครงการ ตลอด 24 ชั่วโมง เพื่อดูแลความปลอดภัยและอำนวยความสะดวกแก่ผู้พักอาศัยและผู้สัญจรไปมา	- โครงการจัดให้มีเจ้าหน้าที่รักษาความปลอดภัยบริเวณทางเข้า-ออกโครงการตลอด 24 ชั่วโมง เพื่อดูแลความปลอดภัยและอำนวยความสะดวกแก่ผู้พักอาศัยและผู้สัญจรไปมา		<b>ภาพที่ 2-18</b> เจ้าหน้าที่รักษาความปลอดภัย
5) บริเวณทางเข้า-ออกโครงการจัดให้มีป้ายชื่อโครงการให้เห็นได้ชัดเจน และมีไฟส่องสว่างให้เห็นทางเข้า-ออกได้ชัดเจนในเวลากลางคืน	- โครงการบริเวณทางเข้า-ออกโครงการจัดให้มีป้ายชื่อโครงการให้เห็นได้ชัดเจนและมีไฟส่องสว่างให้เห็นทางเข้า-ออกได้ชัดเจนในเวลากลางคืน		<b>ภาพที่ 2-19</b> ป้ายชื่อโครงการและไฟส่องสว่างให้เห็นทางเข้า-ออก
6) ติดตั้งป้ายจำกัดความเร็วของรถที่เข้า-ออกโครงการ ให้มีความเร็วไม่เกิน 30 กิโลเมตร/ชั่วโมงเพื่อความปลอดภัย	- โครงการติดตั้งป้ายจำกัดความเร็วของรถที่เข้า-ออกโครงการ ให้มีความเร็วไม่เกิน 30 กิโลเมตร/ชั่วโมงเพื่อความปลอดภัย		<b>ภาพที่ 2-4</b> ป้ายจำกัดความเร็ว

**ตารางที่ 2-1 (ต่อ) ผลการปฏิบัติตามมาตรการป้องกันและแก้ไขผลกระทบสิ่งแวดล้อม โครงการโรงแรม เบลลา นารา ภูเก็ต ในยาง บีช ของบริษัท แกรนด์ลานหลวง จำกัด**  
ระหว่างเดือนมกราคม ถึงมิถุนายน พ.ศ. 2568

มาตรการป้องกันและแก้ไขผลกระทบสิ่งแวดล้อม	รายละเอียดผลการปฏิบัติตามมาตรการป้องกันและแก้ไขผลกระทบสิ่งแวดล้อม	ปัญหา อุปสรรคและการแก้ไข	เอกสารประกอบผลการปฏิบัติตามมาตรการฯ
7) ดูแลพื้นที่ทางเข้า-ออกโครงการ ไม่ให้มีสิ่งกีดขวางทางจราจรมีสภาพดีอยู่เสมอ	- โครงการดูแลพื้นที่ทางเข้า-ออกโครงการ ไม่ให้มีสิ่งกีดขวางทางจราจรมีสภาพดีอยู่เสมอ		ภาพที่ 2-18 เจ้าหน้าที่รักษาความปลอดภัย
8) ห้ามมีป้ายโฆษณาหรือสิ่งอื่นๆ กีดขวางในช่องทางจราจรบริเวณหน้าโครงการ เพื่อป้องกันไม่ให้บดบังการมองเห็นของคนขับรถ	- ห้ามมีป้ายโฆษณาหรือสิ่งอื่นๆ กีดขวางในช่องทางจราจรบริเวณหน้าโครงการ เพื่อป้องกันไม่ให้บดบังการมองเห็นของคนขับรถ		-
9) จัดให้มีการติดตั้งกล้องวงจรปิดบริเวณด้านหน้าโครงการ โดยให้มุมกล้องมองเห็นทั้งที่จอดรถของโครงการ และถนนสาธารณะหน้าโครงการ	- โครงการจัดให้มีการติดตั้งกล้องวงจรปิดบริเวณด้านหน้าโครงการ โดยให้มุมกล้องมองเห็นทั้งที่จอดรถของโครงการ และถนนสาธารณะหน้าโครงการ		ภาพที่ 2-20 กล้องวงจรปิดบริเวณด้านหน้าโครงการ
10) ติดตั้งป้ายสัญญาณจราจรบริเวณทางเดินรถภายในโครงการให้ชัดเจน เช่น ลูกศรทิศทางการจราจรบนพื้นทาง ป้ายทางเลี้ยว ป้ายจำกัดความเร็ว เป็นต้น เพื่อลดอุบัติเหตุในการเดินทาง และไม่ก่อให้เกิดความสับสนของผู้ขับขี่ ทำให้การเคลื่อนตัวของรถในโครงการและบริเวณทางเข้า-ออกโครงการ สามารถทำได้อย่างสะดวกและปลอดภัย	- โครงการติดตั้งป้ายสัญญาณจราจรบริเวณทางเดินรถภายในโครงการให้ชัดเจน เช่น ลูกศรทิศทางการจราจรบนพื้นทาง ป้ายทางเลี้ยว ป้ายจำกัดความเร็ว เป็นต้น เพื่อลดอุบัติเหตุในการเดินทาง และไม่ก่อให้เกิดความสับสนของผู้ขับขี่ ทำให้การเคลื่อนตัวของรถในโครงการและบริเวณทางเข้า-ออกโครงการ สามารถทำได้อย่างสะดวกและปลอดภัย		ภาพที่ 2-21 ป้ายสัญญาณจราจร
11) จัดให้มีไฟฟ้าส่องสว่างบริเวณทางเข้า-ออกพื้นที่โครงการให้สามารถมองเห็นได้ชัดเจนในเวลากลางคืน	- จัดให้มีไฟฟ้าส่องสว่างบริเวณทางเข้า-ออกพื้นที่โครงการให้สามารถมองเห็นได้ชัดเจนในเวลากลางคืน		ภาพที่ 2-19 ป้ายชื่อโครงการและไฟส่องสว่างให้เห็นทางเข้า-ออก



**ตารางที่ 2-1 (ต่อ) ผลการปฏิบัติตามมาตรการป้องกันและแก้ไขผลกระทบสิ่งแวดล้อม โครงการโรงแรม เบลลา นารา ภูเก็ต ในยาง บีช ของบริษัท แกรนด์ลานหลวง จำกัด**  
ระหว่างเดือนมกราคม ถึงมิถุนายน พ.ศ. 2568

มาตรการป้องกันและแก้ไขผลกระทบสิ่งแวดล้อม	รายละเอียดผลการปฏิบัติตามมาตรการป้องกันและแก้ไขผลกระทบสิ่งแวดล้อม	ปัญหา อุปสรรคและการแก้ไข	เอกสารประกอบผลการปฏิบัติตามมาตรการฯ
12) ควบคุมมิให้ผู้เข้ามาใช้บริการของโครงการ จอดรถบริเวณทางเข้า-ออกโครงการ และตามแนวถนนสาธารณะ เพื่อไม่ให้กีดขวางการจราจรของรถที่สัญจรบนถนนสาธารณะด้านหน้าโครงการ	- ควบคุมมิให้ผู้เข้ามาใช้บริการของโครงการ จอดรถบริเวณทางเข้า-ออกโครงการ และตามแนวถนนสาธารณะ เพื่อไม่ให้กีดขวางการจราจรของรถที่สัญจรบนถนนสาธารณะด้านหน้าโครงการ		<b>ภาพที่ 2-18</b> เจ้าหน้าที่รักษาความปลอดภัย
13) ติดตั้งป้ายชื่อโครงการลูกศรแสดงทิศทางบริเวณทางเข้า-ออกโครงการ ที่สามารถเห็นได้ชัดเจน และในระยะทางพอสมควรที่จะชะลอรถได้ทัน ก่อนเข้าสู่โครงการได้อย่างปลอดภัย	- ติดตั้งป้ายชื่อโครงการลูกศรแสดงทิศทางบริเวณทางเข้า-ออกโครงการ ที่สามารถเห็นได้ชัดเจน และในระยะทางพอสมควรที่จะชะลอรถได้ทัน ก่อนเข้าสู่โครงการได้อย่างปลอดภัย		<b>ภาพที่ 2-19</b> ป้ายชื่อโครงการและไฟส่องสว่างให้เห็นทางเข้า-ออก
14) แจ้งผู้ให้บริการภายในโครงการทราบ โดยระบุไว้ในคู่มือผู้ให้บริการ ห้ามไม่ให้จอดรถบริเวณทางเข้า-ออกโครงการ และตามแนวถนนสาธารณะ เพื่อไม่ให้กีดขวางการจราจรของรถที่สัญจรบนถนนสาธารณะด้านหน้าโครงการ	- แจ้งผู้ให้บริการภายในโครงการทราบ โดยระบุไว้ในคู่มือผู้ให้บริการ ห้ามไม่ให้จอดรถบริเวณทางเข้า-ออกโครงการ และตามแนวถนนสาธารณะ เพื่อไม่ให้กีดขวางการจราจรของรถที่สัญจรบนถนนสาธารณะด้านหน้าโครงการ		<b>ภาพที่ 2-18</b> เจ้าหน้าที่รักษาความปลอดภัย
<b>4.7 การใช้ไฟฟ้า</b>			
1) จัดให้มีหม้อแปลงไฟฟ้า แยกเฉพาะของโครงการ เพื่อไม่ให้เกิด Over Load ของหม้อแปลงไฟฟ้าสาธารณะ	- โครงการจัดให้มีหม้อแปลงไฟฟ้า แยกเฉพาะของโครงการ เพื่อไม่ให้เกิด Over Load ของหม้อแปลงไฟฟ้าสาธารณะ		<b>ภาพที่ 2-22</b> หม้อแปลงไฟฟ้า
2) จัดให้มีการตรวจสอบการทำงานของระบบไฟฟ้าและซ่อมบำรุงระบบไฟฟ้า และอุปกรณ์ไฟฟ้าภายในโครงการ และบริเวณสระว่ายน้ำ โดยรอบ และรีบแก้ไขหากพบการชำรุดเสียหาย	- โครงการจัดให้มีการตรวจสอบการทำงานของระบบไฟฟ้าและซ่อมบำรุงระบบไฟฟ้า และอุปกรณ์ไฟฟ้าภายในโครงการ และบริเวณสระว่ายน้ำโดยรอบ และรีบแก้ไขหากพบการชำรุดเสียหาย		<b>ภาคผนวก ข-10</b> เอกสารการดูแล รักษา ระบบสาธารณูปโภคและสุขาภิบาล

**ตารางที่ 2-1 (ต่อ) ผลการปฏิบัติตามมาตรการป้องกันและแก้ไขผลกระทบสิ่งแวดล้อม โครงการโรงแรม เบลลา นารา ภูเก็ต ในยาง บีช ของบริษัท แกรนด์ลานหลวง จำกัด**  
ระหว่างเดือนมกราคม ถึงมิถุนายน พ.ศ. 2568

มาตรการป้องกันและแก้ไขผลกระทบสิ่งแวดล้อม	รายละเอียดผลการปฏิบัติตามมาตรการป้องกันและแก้ไขผลกระทบสิ่งแวดล้อม	ปัญหา อุปสรรคและการแก้ไข	เอกสารประกอบผลการปฏิบัติตามมาตรการฯ
3) ตำแหน่งติดตั้งหม้อแปลงไฟฟ้าจะต้องอยู่ในสถานที่ซึ่งบุคคลที่มีหน้าที่เกี่ยวข้องเข้าได้โดยสะดวก เพื่อตรวจสอบและบำรุงรักษาให้อยู่ในสภาพดีอยู่เสมอ	- โครงการติดตั้งหม้อแปลงไฟฟ้าจะต้องอยู่ในสถานที่ซึ่งบุคคลที่มีหน้าที่เกี่ยวข้องเข้าได้โดยสะดวก เพื่อตรวจสอบและบำรุงรักษาให้อยู่ในสภาพดีอยู่เสมอ		ภาพที่ 2-22 หม้อแปลงไฟฟ้า
4) การติดตั้งหม้อแปลงไฟฟ้าของโครงการจะต้องออกแบบให้เป็นไปตามข้อกำหนดของการไฟฟ้านครหลวง เรื่องระยะห่างระหว่างในแนวนอนที่ปลอดภัยระหว่างอาคาร/สิ่งปลูกสร้าง หรือป้ายโฆษณา กับสายไฟฟ้าแรงสูง ซึ่งกำหนดให้มีระยะห่างไม่น้อยกว่า 1.8 เมตร	- โครงการติดตั้งหม้อแปลงไฟฟ้าของโครงการจะต้องออกแบบให้เป็นไปตามข้อกำหนดของการไฟฟ้านครหลวง เรื่องระยะห่างระหว่างในแนวนอน ที่ปลอดภัยระหว่างอาคาร/สิ่งปลูกสร้าง หรือป้ายโฆษณา กับสายไฟฟ้าแรงสูง ซึ่งกำหนดให้มีระยะห่างไม่น้อยกว่า 1.8 เมตร		ภาพที่ 2-22 หม้อแปลงไฟฟ้า
5) จัดทำแผงกันที่ทำด้วยวัสดุทนไฟล้อมรอบหม้อแปลงไฟฟ้าเพื่อป้องกันผลกระทบจากการเกิดไฟฟ้าช็อต หรือเกิดประกายไฟ	- โครงการจัดทำแผงกันที่ทำด้วยวัสดุทนไฟล้อมรอบหม้อแปลงไฟฟ้าเพื่อป้องกันผลกระทบจากการเกิดไฟฟ้าช็อต หรือเกิดประกายไฟ		ภาพที่ 2-23 แผงกันและ ป้ายสัญลักษณ์เตือน ให้ระวังอันตรายจาก หม้อแปลงไฟฟ้า
6) จัดทำป้ายสัญลักษณ์เตือนให้ระวังอันตรายจากหม้อแปลงไฟฟ้าติดไว้บริเวณหม้อแปลงไฟฟ้าให้เห็นชัดเจน	- โครงการจัดทำป้ายสัญลักษณ์เตือนให้ระวังอันตรายจากหม้อแปลงไฟฟ้าติดไว้บริเวณหม้อแปลงไฟฟ้าให้เห็นชัดเจน		ภาพที่ 2-23 แผงกันและ ป้ายสัญลักษณ์เตือน ให้ระวังอันตรายจาก หม้อแปลงไฟฟ้า

**ตารางที่ 2-1 (ต่อ) ผลการปฏิบัติตามมาตรการป้องกันและแก้ไขผลกระทบสิ่งแวดล้อม โครงการโรงแรม เบลลา นารา ภูเก็ต ในยาง บีช ของบริษัท แกรนด์ลานหลวง จำกัด**  
ระหว่างเดือนมกราคม ถึงมิถุนายน พ.ศ. 2568

มาตรการป้องกันและแก้ไขผลกระทบสิ่งแวดล้อม	รายละเอียดผลการปฏิบัติตามมาตรการป้องกันและแก้ไขผลกระทบสิ่งแวดล้อม	ปัญหา อุปสรรค และการแก้ไข	เอกสารประกอบผลการปฏิบัติตามมาตรการฯ
7) จัดให้มีการตรวจสอบความปลอดภัยของหม้อแปลงไฟฟ้าให้อยู่สภาพปลอดภัยอย่างน้อยทุก 1 ปี ตลอดระยะเวลาดำเนินการ	- โครงการจัดให้มีการตรวจสอบความปลอดภัยของหม้อแปลงไฟฟ้าให้อยู่ในสภาพปลอดภัยอย่างน้อยทุก 1 ปี ตลอดระยะเวลาดำเนินการ		<b>ภาคผนวก ข-16</b> เอกสารการตรวจสอบ MDB
8) จัดให้มีวิศวกรไฟฟ้าที่มีความรู้และความเชี่ยวชาญด้านไฟฟ้าคอยดูแล ซ่อมแซม และบำรุงรักษาหม้อแปลงไฟฟ้าให้อยู่ในสภาพที่พร้อมใช้งานอยู่เสมอ	- โครงการจัดให้มีวิศวกรไฟฟ้าที่มีความรู้และความเชี่ยวชาญด้านไฟฟ้าคอยดูแล ซ่อมแซม และบำรุงรักษาหม้อแปลงไฟฟ้าให้อยู่ในสภาพที่พร้อมใช้งานอยู่เสมอ		<b>ภาคผนวก ข-10</b> เอกสารการดูแล รักษา ระบบสาธารณูปโภคและ สุขาภิบาล
9) จัดให้มีป้ายและคำเตือน เพื่อป้องกันอันตรายจากการถูกไฟฟ้าช็อต ที่ตัวหม้อแปลง หรือรั้วกัน จะมีเครื่องหมายสัญลักษณ์เตือนให้ระมัดระวังอันตราย จากการเข้าใกล้หรือสัมผัสชิ้นส่วนอุปกรณ์ ของหม้อแปลง	- จัดให้มีป้ายและคำเตือน เพื่อป้องกันอันตรายจากการถูกไฟฟ้าช็อต ที่ตัวหม้อแปลง หรือรั้วกัน จะมีเครื่องหมายสัญลักษณ์เตือนให้ระมัดระวังอันตราย จากการเข้าใกล้หรือสัมผัสชิ้นส่วนอุปกรณ์ ของหม้อแปลง		<b>ภาพที่ 2-23</b> ป้ายเตือนป้องกัน อันตรายจากการ ถูกไฟฟ้าช็อต
10) โครงการได้จัดให้มีการวางระบบไฟฟ้า ที่ได้รับการออกแบบให้มีการใช้วัสดุที่มีคุณภาพได้ตามมาตรฐานวิธีการเดินสายและการวางระบบจะอยู่ภายใต้การควบคุมดูแลของวิศวกรที่มีความรู้ความชำนาญเท่านั้น	- โครงการได้จัดให้มีการวางระบบไฟฟ้า ที่ได้รับการออกแบบให้มีการใช้วัสดุที่มีคุณภาพได้ตามมาตรฐานวิธีการเดินสายและการวางระบบจะอยู่ภายใต้การควบคุมดูแลของวิศวกรที่มีความรู้ความชำนาญเท่านั้น		-

**ตารางที่ 2-1 (ต่อ) ผลการปฏิบัติตามมาตรการป้องกันและแก้ไขผลกระทบสิ่งแวดล้อม โครงการโรงแรม เบลลา นารา ภูเก็ต ในยาง บีช ของบริษัท แกรนด์ลานหลวง จำกัด**  
ระหว่างเดือนมกราคม ถึงมิถุนายน พ.ศ. 2568

มาตรการป้องกันและแก้ไขผลกระทบสิ่งแวดล้อม	รายละเอียดผลการปฏิบัติตามมาตรการป้องกันและแก้ไขผลกระทบสิ่งแวดล้อม	ปัญหา อุปสรรค และการแก้ไข	เอกสารประกอบผลการปฏิบัติตามมาตรการฯ
11) ตรวจสอบระดับน้ำมัน อุปกรณ์ความดัน สภาพภายนอกของตัวถัง หม้อแปลงไฟฟ้า เช่น รอยรั่วซึมของครีป ปะเกียบต่างๆ และสภาพโดยทั่วไปของอุปกรณ์ เช่น ลูกถ้วย ความแน่นของสายและสีของสารเคลือบความชื้น เป็นต้น เพื่อเป็นการลดค่าความเสียหายอีกทั้งยังทำให้ได้ประโยชน์และเพิ่มประสิทธิภาพสูงสุดและเพิ่มอายุการใช้งานได้นานขึ้น โดยจะต้องทำการตรวจสอบทุกๆ 6 เดือน	- ตรวจสอบระดับน้ำมัน อุปกรณ์ความดัน สภาพภายนอกของตัวถัง หม้อแปลงไฟฟ้า เช่น รอยรั่วซึมของครีป ปะเกียบต่างๆ และสภาพโดยทั่วไปของอุปกรณ์ เช่น ลูกถ้วย ความแน่นของสายและสีของสารเคลือบความชื้น เป็นต้น เพื่อเป็นการลดค่าความเสียหายอีกทั้งยังทำให้ได้ประโยชน์และเพิ่มประสิทธิภาพสูงสุดและเพิ่มอายุการใช้งานได้นานขึ้น โดยจะต้องทำการตรวจสอบทุกๆ 6 เดือน		-
12) เลือกใช้อุปกรณ์ไฟฟ้าชนิดประหยัดพลังงานและมีอายุการใช้งานยาวนาน	- โครงการเลือกใช้อุปกรณ์ไฟฟ้าชนิดประหยัดพลังงานและมีอายุการใช้งานยาวนาน		ภาพที่ 2-25 อุปกรณ์ไฟฟ้าชนิด ประหยัดพลังงาน
13) ติดตั้งหลอดไฟฟ้าแสงสว่างในห้องพัก ทางเดิน และที่จอดรถให้มีความสว่างเหมาะสมกับการใช้งานในแต่ละพื้นที่ ตามกฎกระทรวงฉบับที่ 39 พ.ศ.2537 ออกตามพระราชบัญญัติควบคุมอาคาร พ.ศ.2522 อันได้แก่ ช่องทางเดิน ห้องพัก มีแสงสว่างไม่น้อยกว่า 100 LUX ที่จอดรถไม่น้อยกว่า 50 LUX แต่ต้องเลือกหลอดไฟฟ้าที่ให้ความสว่างดังกล่าวใช้พลังงานไฟฟ้าไม่เกิน 12 วัตต์ต่อตารางเมตร ตามหลักเกณฑ์กฎกระทรวงกำหนดประเภทหรือขนาดของอาคารและมาตรฐานหลักเกณฑ์ และวิธีการออกแบบอาคารเพื่ออนุรักษ์พลังงาน พ.ศ. 2552	- ติดตั้งหลอดไฟฟ้าแสงสว่างในห้องพัก ทางเดิน และที่จอดรถให้มีความสว่างเหมาะสมกับการใช้งานในแต่ละพื้นที่ ตามกฎกระทรวงฉบับที่ 39 พ.ศ.2537 ออกตามพระราชบัญญัติควบคุมอาคาร พ.ศ.2522 อันได้แก่ ช่องทางเดิน ห้องพัก มีแสงสว่างไม่น้อยกว่า 100 LUX ที่จอดรถไม่น้อยกว่า 50 LUX แต่ต้องเลือกหลอดไฟฟ้าที่ให้ความสว่างดังกล่าวใช้พลังงานไฟฟ้าไม่เกิน 12 วัตต์ต่อตารางเมตร ตามหลักเกณฑ์กฎกระทรวงกำหนดประเภทหรือขนาดของอาคารและมาตรฐานหลักเกณฑ์ และวิธีการออกแบบอาคารเพื่ออนุรักษ์พลังงาน พ.ศ. 2552		-

**ตารางที่ 2-1 (ต่อ) ผลการปฏิบัติตามมาตรการป้องกันและแก้ไขผลกระทบสิ่งแวดล้อม โครงการโรงแรม เบลลา นารา ภูเก็ต ในยาง บีช ของบริษัท แกรนด์ลานหลวง จำกัด**  
ระหว่างเดือนมกราคม ถึงมิถุนายน พ.ศ. 2568

มาตรการป้องกันและแก้ไขผลกระทบสิ่งแวดล้อม	รายละเอียดผลการปฏิบัติตามมาตรการป้องกันและแก้ไขผลกระทบสิ่งแวดล้อม	ปัญหา อุปสรรค และการแก้ไข	เอกสารประกอบผลการปฏิบัติตามมาตรการฯ
14) เลือกเครื่องปรับอากาศที่ติดตั้งในอาคาร ให้มีค่าอัตราประสิทธิภาพพลังงานขั้นต่ำ คือ 11 บีทียูต่อชั่วโมงต่อวัตต์ (พลังงานไฟฟ้า) ซึ่งเป็นไปตามประกาศกระทรวงพลังงาน เรื่องกำหนดค่าสัมประสิทธิ์สมรรถนะขั้นต่ำ ค่าประสิทธิภาพการให้ความเย็นและค่าพลังงานไฟฟ้าต่อต้นความเย็นของระบบปรับอากาศที่ติดตั้งใช้งานในอาคาร พ.ศ.2552	- โครงการเลือกเครื่องปรับอากาศที่ติดตั้งในอาคาร ให้มีค่าอัตราประสิทธิภาพพลังงานขั้นต่ำ คือ 11 บีทียูต่อชั่วโมงต่อวัตต์ (พลังงานไฟฟ้า) ซึ่งเป็นไปตามประกาศกระทรวงพลังงาน เรื่องกำหนดค่าสัมประสิทธิ์สมรรถนะขั้นต่ำ ค่าประสิทธิภาพการให้ความเย็นและค่าพลังงานไฟฟ้าต่อต้นความเย็นของระบบปรับอากาศที่ติดตั้งใช้งานในอาคาร พ.ศ.2552		ภาพที่ 2-25 อุปกรณ์ไฟฟ้าชนิด ประหยัดพลังงาน
15) เลือกใช้อุปกรณ์หรือฉนวนกันความร้อน ในพื้นที่ของอาคารส่วนต่างๆ ที่สามารถติดตั้งได้ เช่น ผนังอาคาร ฝ้าเพดาน เพื่อลดและกันความร้อนภายนอกเข้าสู่อาคาร และเป็นการช่วยประหยัดพลังงานในการใช้เครื่องปรับอากาศได้ร่วมด้วย	- โครงการเลือกใช้อุปกรณ์หรือฉนวนกันความร้อน ในพื้นที่ของอาคารส่วนต่างๆ ที่สามารถติดตั้งได้ เช่น ผนังอาคาร ฝ้าเพดาน เพื่อลดและกันความร้อนภายนอกเข้าสู่อาคาร และเป็นการช่วยประหยัดพลังงานในการใช้เครื่องปรับอากาศได้ร่วมด้วย		-
16) อบรมชี้ให้ผู้พักอาศัยและผู้เข้ามาใช้อาคารใช้ไฟฟ้าอย่างประหยัดและติดป้ายเตือนไว้ในจุดต่างๆ	- โครงการอบรมชี้ให้ผู้พักอาศัยและผู้เข้ามาใช้อาคารใช้ไฟฟ้าอย่างประหยัดและติดป้ายเตือนไว้ในจุดต่างๆ		ภาพที่ 2-11 ป้ายรณรงค์ประหยัด พลังงาน
17) จัดเจ้าหน้าที่ที่มีความชำนาญเฉพาะด้านไว้คอยดูแลระบบไฟฟ้าให้สามารถใช้งานอยู่เสมอ	- โครงการจัดเจ้าหน้าที่ที่มีความชำนาญเฉพาะด้านไว้คอยดูแลระบบไฟฟ้าให้สามารถใช้งานอยู่เสมอ		ภาคผนวก ข-5 เอกสารแต่งตั้งเจ้าหน้าที่ แผนกช่าง

**ตารางที่ 2-1 (ต่อ) ผลการปฏิบัติตามมาตรการป้องกันและแก้ไขผลกระทบสิ่งแวดล้อม โครงการโรงแรม เบลลา นารา ภูเก็ต ในยาง บีช ของบริษัท แกรนด์ลานหลวง จำกัด**  
ระหว่างเดือนมกราคม ถึงมิถุนายน พ.ศ. 2568

มาตรการป้องกันและแก้ไขผลกระทบสิ่งแวดล้อม	รายละเอียดผลการปฏิบัติตามมาตรการป้องกันและแก้ไขผลกระทบสิ่งแวดล้อม	ปัญหา อุปสรรค และการแก้ไข	เอกสารประกอบผลการปฏิบัติตามมาตรการฯ
<b>4.8 การบดบังทิศทางลมและการบดบังแสงแดดบริเวณข้างเคียง</b> 1) ตรวจสอบช่องเปิดต่างๆ ไม่ให้มีสิ่งกีดขวางการระบายอากาศเพื่อให้ อากาศหมุนเวียนสะดวก เป็นต้น	- ตรวจสอบช่องเปิดต่างๆ ไม่ให้มีสิ่งกีดขวางการระบายอากาศ เพื่อให้อากาศหมุนเวียนสะดวก เป็นต้น		-
2) จัดให้มีพื้นที่สีเขียวภายในโครงการทั้งสิ้น 1,382.73 ตารางเมตร เป็นไม้ ยืนต้น 993.47 ตารางเมตร โดยองค์ประกอบของพันธุ์ไม้มีทั้งไม้ยืนต้น ไม้ดอก ไม้ประดับ ไม้พุ่ม และไม้คลุมดิน ได้แก่ กระดังงะ แคแสด จิก ทะเล ประดู่ มะฮอกกานีใบใหญ่ เทียนหยด โมก ไทรอินโด ผักบุ้งทะเล พยับหมอก พลับพลึงหนู รักทะเล เฮลิโคเนีย และหญ้าม้าเลเซีย เป็นต้น	- จัดให้มีพื้นที่สีเขียวภายในโครงการทั้งสิ้น 1,382.73 ตารางเมตร เป็นไม้ยืนต้น 993.47 ตารางเมตร โดยองค์ประกอบของพันธุ์ไม้มี ทั้งไม้ยืนต้น ไม้ดอก ไม้ประดับ ไม้พุ่ม และไม้คลุมดิน ได้แก่ กระดังงะ แคแสด จิกทะเล ประดู่ มะฮอกกานีใบใหญ่ เทียนหยด โมก ไทรอินโด ผักบุ้งทะเล พยับหมอก พลับพลึงหนู รักทะเล เฮลิโคเนีย และหญ้าม้าเลเซีย เป็นต้น		<b>ภาพที่ 2-1</b> พื้นที่สีเขียวของโครงการ
3) กำหนดให้มีเจ้าหน้าที่คอยดูแลรักษาต้นไม้และพื้นที่สีเขียวให้สภาพ สวยงาม นอกจากนี้หากมีต้นไม้ได้รับความเสียหายหรือตายจะจัดให้มี การปลูกต้นไม้ทดแทน เพื่อช่วยลดปริมาณความร้อนที่สะสมของพื้นที่ เป็นลานคอนกรีต	- โครงการกำหนดให้มีเจ้าหน้าที่คอยดูแลรักษาต้นไม้และพื้นที่สี เขียวให้สภาพสวยงาม นอกจากนี้หากมีต้นไม้ได้รับความเสียหาย หรือตายจะจัดให้มีการปลูกต้นไม้ทดแทน เพื่อช่วยลดปริมาณ ความร้อนที่สะสมของพื้นที่เป็นลานคอนกรีต		<b>ภาพที่ 2-2</b> เจ้าหน้าที่ดูแลพื้นที่สีเขียว
4) ไม่ก่อสร้างอาคารหรือสิ่งปลูกสร้าง บริเวณพื้นที่ระหว่างอาคาร	- โครงการไม่ก่อสร้างอาคารหรือสิ่งปลูกสร้าง บริเวณพื้นที่ระหว่าง อาคาร		

**ตารางที่ 2-1** (ต่อ) ผลการปฏิบัติตามมาตรการป้องกันและแก้ไขผลกระทบสิ่งแวดล้อม โครงการโรงแรม เบลลา นารา ภูเก็ต ในยาง บีช ของบริษัท แกรนด์ลานหลวง จำกัด  
ระหว่างเดือนมกราคม ถึงมิถุนายน พ.ศ. 2568

มาตรการป้องกันและแก้ไขผลกระทบสิ่งแวดล้อม	รายละเอียดผลการปฏิบัติตามมาตรการป้องกันและแก้ไขผลกระทบสิ่งแวดล้อม	ปัญหา อุปสรรคและการแก้ไข	เอกสารประกอบผลการปฏิบัติตามมาตรการฯ
<b>5. คุณค่าต่อคุณภาพชีวิต</b> <b>5.1 สภาพเศรษฐกิจและสังคม</b> 1) หากได้รับการร้องเรียนจากผู้พักอาศัยโดยรอบว่าได้รับความเดือดร้อนรำคาญจากการดำเนินโครงการเจ้าของโครงการต้องดำเนินการแก้ไขปัญหาความเดือดร้อนรำคาญให้แล้วเสร็จโดยเร็วที่สุด	- หากได้รับการร้องเรียนจากผู้พักอาศัยโดยรอบว่าได้รับความเดือดร้อนรำคาญจากการดำเนินโครงการเจ้าของโครงการต้องดำเนินการแก้ไขปัญหาความเดือดร้อนรำคาญให้แล้วเสร็จโดยเร็วที่สุด		<b>ภาคผนวก ข-1</b> แผนผังรับการร้องเรียน <b>ภาพที่ 2-1</b> กล้องรับเรื่องร้องเรียน
2) กำหนดให้มีการรับสมัครคนในท้องถิ่นเข้ามาเป็นพนักงานในตำแหน่งต่างๆ ภายในโครงการเป็นอันดับแรก	- โครงการกำหนดให้มีการรับสมัครคนในท้องถิ่นเข้ามาเป็นพนักงานในตำแหน่งต่างๆ ภายในโครงการเป็นอันดับแรก		<b>ภาคผนวก ข-17</b> จำนวนพนักงานท้องถิ่น
3) ติดตั้งกล้องวงจรปิดที่สามารถมองเห็นและบันทึกภาพบริเวณถนนด้านหน้าทางเข้า-ออกโครงการและมองเห็น เพื่อรักษาความปลอดภัยของโครงการ	- โครงการติดตั้งกล้องวงจรปิดที่สามารถมองเห็นและบันทึกภาพบริเวณถนนด้านหน้าทางเข้า-ออกโครงการและมองเห็น เพื่อรักษาความปลอดภัยของโครงการ		<b>ภาพที่ 2-20</b> กล้องวงจรปิดบริเวณด้านหน้าโครงการ
4) ส่งเสริมให้เจ้าหน้าที่ในโครงการทำกิจกรรมร่วมกับชุมชนใกล้เคียงตามโอกาสอันสมควร เช่น การทำบุญตามประเพณีในวันสำคัญทางศาสนา เป็นต้น	- โครงการส่งเสริมให้เจ้าหน้าที่ในโครงการทำกิจกรรมร่วมกับชุมชนใกล้เคียงตามโอกาสอันสมควร เช่น การทำบุญตามประเพณีในวันสำคัญทางศาสนา เป็นต้น		<b>ภาพที่ 2-26</b> การทำกิจกรรมร่วมกับชุมชนใกล้เคียง

**ตารางที่ 2-1 (ต่อ) ผลการปฏิบัติตามมาตรการป้องกันและแก้ไขผลกระทบสิ่งแวดล้อม โครงการโรงแรม เบลลา นารา ภูเก็ต ในยาง บีช ของบริษัท แกรนด์ลานหลวง จำกัด**  
ระหว่างเดือนมกราคม ถึงมิถุนายน พ.ศ. 2568

มาตรการป้องกันและแก้ไขผลกระทบสิ่งแวดล้อม	รายละเอียดผลการปฏิบัติตามมาตรการป้องกันและแก้ไขผลกระทบสิ่งแวดล้อม	ปัญหา อุปสรรค และการแก้ไข	เอกสารประกอบผลการปฏิบัติตามมาตรการฯ
<b>5.2 อาชีวอนามัยและความปลอดภัย</b> 1) โครงการได้จัดให้มีระบบป้องกันอัคคีภัยตามกฎหมายกำหนด	- โครงการได้จัดให้มีระบบป้องกันอัคคีภัยตามกฎหมายกำหนด		<b>ภาพที่ 2-27</b> ระบบป้องกันอัคคีภัย
2) จัดให้มีเจ้าหน้าที่รักษาความปลอดภัย หมุนเวียนทำหน้าที่ตรวจตราความเป็นระเบียบเรียบร้อยและรักษาความปลอดภัยในชีวิตและทรัพย์สินของผู้ใช้บริการภายในโครงการตลอด 24 ชั่วโมง	- โครงการจัดให้มีเจ้าหน้าที่รักษาความปลอดภัย หมุนเวียนทำหน้าที่ตรวจตราความเป็นระเบียบเรียบร้อยและรักษาความปลอดภัยในชีวิตและทรัพย์สินของผู้ใช้บริการภายในโครงการตลอด 24 ชั่วโมง		<b>ภาพที่ 2-18</b> เจ้าหน้าที่รักษาความปลอดภัย
3) จัดให้มีการติดตั้งกล้องโทรทัศน์วงจรปิดโดยรอบพื้นที่โครงการและทางเข้า-ออกทั้งหมด รวมถึงได้จัดให้มีระบบกล้องวงจรปิด (CCTV) บริเวณด้านหน้าโครงการ โดยให้มุมกล้องมองเห็นถนนสาธารณะได้ชัดเจน และให้เชื่อมต่อกับระบบกล้องวงจรปิด (CCTV) ของจังหวัดภูเก็ต	- โครงการจัดให้มีการติดตั้งกล้องโทรทัศน์วงจรปิดโดยรอบพื้นที่โครงการและทางเข้า-ออกทั้งหมด รวมถึงได้จัดให้มีระบบกล้องวงจรปิด (CCTV) บริเวณด้านหน้าโครงการ โดยให้มุมกล้องมองเห็นถนนสาธารณะได้ชัดเจน และให้เชื่อมต่อกับระบบกล้องวงจรปิด (CCTV) ของจังหวัดภูเก็ต		<b>ภาพที่ 2-20</b> กล้องวงจรปิดบริเวณด้านหน้าโครงการ



**ตารางที่ 2-1 (ต่อ) ผลการปฏิบัติตามมาตรการป้องกันและแก้ไขผลกระทบสิ่งแวดล้อม โครงการโรงแรม เบลลา นารา ภูเก็ต ในยาง บีช ของบริษัท แกรนด์ลานหลวง จำกัด**  
ระหว่างเดือนมกราคม ถึงมิถุนายน พ.ศ. 2568

มาตรการป้องกันและแก้ไขผลกระทบสิ่งแวดล้อม	รายละเอียดผลการปฏิบัติตามมาตรการป้องกันและแก้ไขผลกระทบสิ่งแวดล้อม	ปัญหา อุปสรรค และการแก้ไข	เอกสารประกอบผลการปฏิบัติตามมาตรการฯ
4) จัดให้มีมาตรการ/แผนฉุกเฉิน หรือแผนอพยพรวมถึงมาตรการประสานงานขอความช่วยเหลือจากหน่วยงานบรรเทาสาธารณภัยภายนอกเพื่อความสะดวกรวดเร็วเมื่อเกิดเหตุการณ์ฉุกเฉินรวมถึงจัดให้มีการฝึกซ้อมดับเพลิง และอพยพหนีไฟอย่างน้อยปีละ 1 ครั้ง แก่พนักงานโครงการ โดยผู้มีความรู้ความเชี่ยวชาญจากหน่วยงานบรรเทาสาธารณภัย	- โครงการจัดให้มีมาตรการ/แผนฉุกเฉิน หรือแผนอพยพรวมถึงมาตรการประสานงานขอความช่วยเหลือจากหน่วยงานบรรเทาสาธารณภัยภายนอกเพื่อความสะดวกรวดเร็วเมื่อเกิดเหตุการณ์ฉุกเฉินรวมถึงจัดให้มีการฝึกซ้อมดับเพลิง และอพยพหนีไฟอย่างน้อยปีละ 1 ครั้ง แก่พนักงานโครงการ โดยผู้มีความรู้ความเชี่ยวชาญจากหน่วยงานบรรเทาสาธารณภัย		<b>ภาคผนวก ข-3</b> แผนปฏิบัติการฉุกเฉิน เกิดเหตุเพลิงไหม้ และ กรณีเกิดเหตุแผ่นดินไหว สันามิ  <b>ภาคผนวก ข-4</b> เอกสารการซ้อมอพยพ กรณีเกิดเหตุเพลิงไหม้ และกรณีเกิดเหตุ แผ่นดินไหว สันามิ
5) จัดตั้งทีมปฏิบัติการฉุกเฉินของโครงการ และให้มีการฝึกอบรมเจ้าหน้าที่ภายในทีม รวมถึงเจ้าหน้าที่ที่เกี่ยวข้อง ให้มีความรู้ความชำนาญในการปฏิบัติตามมาตรการ/แผนฉุกเฉิน	- โครงการจัดตั้งทีมปฏิบัติการฉุกเฉินของโครงการ และให้มีการฝึกอบรมเจ้าหน้าที่ภายในทีม รวมถึงเจ้าหน้าที่ที่เกี่ยวข้อง ให้มีความรู้ความชำนาญในการปฏิบัติตามมาตรการ/แผนฉุกเฉิน		

**ตารางที่ 2-1 (ต่อ) ผลการปฏิบัติตามมาตรการป้องกันและแก้ไขผลกระทบสิ่งแวดล้อม โครงการโรงแรม เบลลา นารา ภูเก็ต ในยาง บีช ของบริษัท แกรนด์ลานหลวง จำกัด**  
ระหว่างเดือนมกราคม ถึงมิถุนายน พ.ศ. 2568

มาตรการป้องกันและแก้ไขผลกระทบสิ่งแวดล้อม	รายละเอียดผลการปฏิบัติตามมาตรการป้องกันและแก้ไขผลกระทบสิ่งแวดล้อม	ปัญหา อุปสรรคและการแก้ไข	เอกสารประกอบผลการปฏิบัติตามมาตรการฯ
6) จัดให้มีการฝึกอบรมหลักสูตรการปฐมพยาบาลให้แก่พนักงานที่จะทำหน้าที่เป็นฝ่ายปฐมพยาบาล เพื่อให้ความช่วยเหลือแก่ผู้พักอาศัยกรณีฉุกเฉิน	- โครงการจัดให้มีการฝึกอบรมหลักสูตรการปฐมพยาบาลให้แก่พนักงานที่จะทำหน้าที่เป็นฝ่ายปฐมพยาบาล เพื่อให้ความช่วยเหลือแก่ผู้พักอาศัยกรณีฉุกเฉิน		<b>ภาคผนวก ข-4</b> เอกสารการซ้อมอพยพกรณีเกิดเหตุเพลิงไหม้และกรณีเกิดเหตุแผ่นดินไหว สึนามิ
7) โครงการจะดูแลและควบคุมคุณภาพน้ำในสระว่ายน้ำให้ถูกสุขลักษณะตามหลักเกณฑ์ด้านสุขลักษณะในการควบคุมการประกอบกิจการสระว่ายน้ำหรือกิจกรรมอื่นๆ ในทำนองเดียวกันตามคำแนะนำของคณะกรรมการสาธารณสุขฉบับที่ 1/2550 วันที่ 20 มกราคม 2550	- โครงการจะดูแลและควบคุมคุณภาพน้ำในสระว่ายน้ำให้ถูกสุขลักษณะตามหลักเกณฑ์ด้านสุขลักษณะในการควบคุมการประกอบกิจการสระว่ายน้ำหรือกิจกรรมอื่นๆ ในทำนองเดียวกันตามคำแนะนำของคณะกรรมการสาธารณสุขฉบับที่ 1/2550 วันที่ 20 มกราคม 2550		<b>ภาคผนวก ข-10</b> เอกสารการดูแล รักษา ระบบสาธารณสุขปโภคและ สุขาภิบาล
8) ประชาสัมพันธ์ให้ผู้ใช้บริการในโรงแรมทราบเกี่ยวกับหมายเลขโทรศัพท์ในกรณีเกิดเหตุต่างๆ เช่น ไฟไหม้โจรกรรม	- โครงการมีประชาสัมพันธ์ให้ผู้ใช้บริการในโรงแรมทราบเกี่ยวกับหมายเลขโทรศัพท์ในกรณีเกิดเหตุต่างๆ เช่น ไฟไหม้โจรกรรม		<b>ภาพที่ 2-28</b> หมายเลขโทรศัพท์ หน่วยงาน เพื่อติดต่อ กรณีเกิดเหตุต่างๆ

**ตารางที่ 2-1 (ต่อ) ผลการปฏิบัติตามมาตรการป้องกันและแก้ไขผลกระทบสิ่งแวดล้อม โครงการโรงแรม เบลลา นารา ภูเก็ต ในยาง บีช ของบริษัท แกรนด์ลานหลวง จำกัด**  
ระหว่างเดือนมกราคม ถึงมิถุนายน พ.ศ. 2568

มาตรการป้องกันและแก้ไขผลกระทบสิ่งแวดล้อม	รายละเอียดผลการปฏิบัติตามมาตรการป้องกันและแก้ไขผลกระทบสิ่งแวดล้อม	ปัญหา อุปสรรค และการแก้ไข	เอกสารประกอบผลการปฏิบัติตามมาตรการฯ
<b>มาตรการป้องกันและแก้ไขผลกระทบสิ่งแวดล้อม ด้านการจัดการสระว่ายน้ำ</b>			
1) โครงการไม่อนุญาตให้บุคคลภายนอกเข้ามาใช้บริการ	- โครงการไม่อนุญาตให้บุคคลภายนอกเข้ามาใช้บริการ		-
2) จัดให้มีแสงสว่างเพียงพอทั่วทั้งบริเวณสระว่ายน้ำเพื่อให้มองเห็นได้ชัดเจนทั้งนี้การให้สระว่ายน้ำของโครงการจะเปิดบริการในเวลา 07.00-22.00 น.	- โครงการจัดให้มีแสงสว่างเพียงพอทั่วทั้งบริเวณสระว่ายน้ำเพื่อให้มองเห็นได้ชัดเจนทั้งนี้การให้สระว่ายน้ำของโครงการจะเปิดบริการในเวลา 07.00-22.00 น.		ภาพที่ 2-29 สระว่ายน้ำของโครงการ
3) จัดให้มีอุปกรณ์หรือเครื่องมือที่สำหรับใช้ทำความสะอาดสระว่ายน้ำ ได้แก่ เครื่องดูดตะกอนแปรงขัดสระชนิดลวดทองเหลืองและพลาสติก รวมทั้งตะแกรงข้อนวัสดุแขวนลอยจำนวน 1 ชุด	- โครงการจัดให้มีอุปกรณ์หรือเครื่องมือที่สำหรับใช้ทำความสะอาดสระว่ายน้ำ ได้แก่ เครื่องดูดตะกอนแปรงขัดสระชนิดลวดทองเหลืองและพลาสติก รวมทั้งตะแกรงข้อนวัสดุแขวนลอยจำนวน 1 ชุด		ภาพที่ 2-29 สระว่ายน้ำของโครงการ
4) จัดให้มีอ่างล้างมือ และจัดให้มีพื้นที่สำหรับล้างตัวและล้างเท้าก่อนลงสระภายในห้องน้ำและมีการเติมน้ำเกลือลงในพื้นที่ล้างเท้าเพื่อป้องกันการติดเชื้อเป็นประจำทุกวัน	- โครงการจัดให้มีอ่างล้างมือ และจัดให้มีพื้นที่สำหรับล้างตัวและล้างเท้าก่อนลงสระภายในห้องน้ำและมีการเติมน้ำเกลือลงในพื้นที่ล้างเท้าเพื่อป้องกันการติดเชื้อเป็นประจำทุกวัน		ภาพที่ 2-29 สระว่ายน้ำของโครงการ
5) จัดให้มีเจ้าหน้าที่ดูแลรักษาความสะอาดบริเวณสระว่ายน้ำเป็นประจำทุกวัน 1-2 ครั้ง ตามความเหมาะสมตติบายห้ามนำสัตว์ทุกชนิดเข้าบริเวณสระว่ายน้ำบริเวณทางเข้าสระว่ายน้ำ	- โครงการจัดให้มีเจ้าหน้าที่ดูแลรักษาความสะอาดบริเวณสระว่ายน้ำเป็นประจำทุกวัน 1-2 ครั้ง ตามความเหมาะสมตติบายห้ามนำสัตว์ทุกชนิดเข้าบริเวณสระว่ายน้ำบริเวณทางเข้าสระว่ายน้ำ		ภาพที่ 2-29 สระว่ายน้ำของโครงการ

**ตารางที่ 2-1 (ต่อ) ผลการปฏิบัติตามมาตรการป้องกันและแก้ไขผลกระทบสิ่งแวดล้อม โครงการโรงแรม เบลลา นารา ภูเก็ต ในยาง บีช ของบริษัท แกรนด์ลานหลวง จำกัด**  
ระหว่างเดือนมกราคม ถึงมิถุนายน พ.ศ. 2568

มาตรการป้องกันและแก้ไขผลกระทบสิ่งแวดล้อม	รายละเอียดผลการปฏิบัติตามมาตรการป้องกันและแก้ไขผลกระทบสิ่งแวดล้อม	ปัญหา อุปสรรคและการแก้ไข	เอกสารประกอบผลการปฏิบัติตามมาตรการฯ
6) จัดให้มีห้องน้ำ-ห้องส้วมโดยแบ่งเป็นห้องน้ำ-ห้องส้วมชายและห้องน้ำ-ห้องส้วมหญิงซึ่งน้ำเสียจากห้องน้ำ-ห้องส้วมดังกล่าวจะถูกรวบรวมเข้าสู่ระบบบำบัดน้ำเสียรวมของโครงการและจัดให้มีพนักงานทำความสะอาดดูแลรักษาความสะอาดของห้องน้ำ และห้องส้วมเป็นประจำทุกวัน	- โครงการจัดให้มีห้องน้ำ-ห้องส้วมโดยแบ่งเป็นห้องน้ำ-ห้องส้วมชายและห้องน้ำ-ห้องส้วมหญิงซึ่งน้ำเสียจากห้องน้ำ-ห้องส้วมดังกล่าวจะถูกรวบรวมเข้าสู่ระบบบำบัดน้ำเสียรวมของโครงการและจัดให้มีพนักงานทำความสะอาดดูแลรักษาความสะอาดของห้องน้ำ และห้องส้วมเป็นประจำทุกวัน		ภาพที่ 2-29 สระว่ายน้ำของโครงการ
7) จัดให้มีระเบียบข้อบังคับการใช้สระว่ายน้ำอย่างชัดเจน	- โครงการจัดให้มีระเบียบข้อบังคับการใช้สระว่ายน้ำอย่างชัดเจน		ภาพที่ 2-29 สระว่ายน้ำของโครงการ
8) ต้องปฏิบัติตามคำแนะนำคณะกรรมการสาธารณสุข ฉบับที่ 1/2550 เรื่องการควบคุมกิจการสระว่ายน้ำหรือกิจการอื่นทำนองเดียวกัน	- โครงการต้องปฏิบัติตามคำแนะนำคณะกรรมการสาธารณสุข ฉบับที่ 1/2550 เรื่องการควบคุมกิจการสระว่ายน้ำหรือกิจการอื่นทำนองเดียวกัน		ภาพที่ 2-29 สระว่ายน้ำของโครงการ
<b>มาตรการความปลอดภัยในการใช้สระว่ายน้ำ</b>			
1) จัดให้มีอุปกรณ์ช่วยเหลือฉุกเฉิน กรณีมีคนจมน้ำ เช่น ห่วงยางเสื้อชูชีพ เป็นต้น	- โครงการจัดให้มีอุปกรณ์ช่วยเหลือฉุกเฉิน กรณีมีคนจมน้ำ เช่น ห่วงยางเสื้อชูชีพ เป็นต้น		ภาพที่ 2-29 สระว่ายน้ำของโครงการ
2) จัดให้มีเจ้าหน้าที่ดูแลความปลอดภัย (Lifeguard) บริเวณสระว่ายน้ำของโครงการ	- โครงการจัดให้มีเจ้าหน้าที่ดูแลความปลอดภัย (Lifeguard) บริเวณสระว่ายน้ำของโครงการ		ภาพที่ 2-29 สระว่ายน้ำของโครงการ

**ตารางที่ 2-1 (ต่อ) ผลการปฏิบัติตามมาตรการป้องกันและแก้ไขผลกระทบสิ่งแวดล้อม โครงการโรงแรม เบลลา นารา ภูเก็ต ในยาง บีช ของบริษัท แกรนด์ลานหลวง จำกัด**  
ระหว่างเดือนมกราคม ถึงมิถุนายน พ.ศ. 2568

มาตรการป้องกันและแก้ไขผลกระทบสิ่งแวดล้อม	รายละเอียดผลการปฏิบัติตามมาตรการป้องกันและแก้ไขผลกระทบสิ่งแวดล้อม	ปัญหา อุปสรรค และการแก้ไข	เอกสารประกอบผลการปฏิบัติตามมาตรการฯ
3) ฝึกอบรมอาสาสมัครผู้พักอาศัย เจ้าหน้าที่ดูแลอาคาร เกี่ยวกับการดำเนินการเมื่อมีเหตุฉุกเฉินวิธีการให้ความช่วยเหลือผู้ประสบภัยทางน้ำ (คนตกน้ำ คนจมน้ำ) ที่ถูกต้องและปลอดภัย ทั้งคนที่ว่ายน้ำเป็นและว่ายน้ำไม่เป็น ตั้งแต่การช่วยจากขอบสระว่ายน้ำ ไปถึงการว่ายน้ำออกไปช่วย การนำผู้ประสบภัยขึ้นบนขอบสระว่ายน้ำ และการส่งต่อผู้ประสบภัยการปฐมพยาบาลและการกู้ชีพด้วยการผายปอด และนวดหัวใจ	- โครงการมีฝึกอบรมอาสาสมัครผู้พักอาศัย เจ้าหน้าที่ดูแลอาคาร เกี่ยวกับการดำเนินการเมื่อมีเหตุฉุกเฉินวิธีการให้ความช่วยเหลือผู้ประสบภัยทางน้ำ (คนตกน้ำ คนจมน้ำ) ที่ถูกต้องและปลอดภัย ทั้งคนที่ว่ายน้ำเป็นและว่ายน้ำไม่เป็น ตั้งแต่การช่วยจากขอบสระว่ายน้ำ ไปถึงการว่ายน้ำออกไปช่วย การนำผู้ประสบภัยขึ้นบนขอบสระว่ายน้ำ และการส่งต่อผู้ประสบภัยการปฐมพยาบาลและการกู้ชีพด้วยการผายปอด และนวดหัวใจ		ภาพที่ 2-29 สระว่ายน้ำของโครงการ
<b>มาตรการด้านความปลอดภัยจากอุบัติเหตุการจมน้ำ</b>			
1) ต้องมีเจ้าหน้าที่ความปลอดภัยประจำสระ (Life guard) อย่างน้อย 1 คน และต้องเป็นผู้ที่มีความชำนาญในการว่ายน้ำและผ่านการอบรมการช่วยชีวิตคนจมน้ำสามารถให้การปฐมพยาบาลได้ โดยต้องอยู่ประจำสระว่ายน้ำตลอดเวลาที่เปิดบริการ	- โครงการมีเจ้าหน้าที่ความปลอดภัยประจำสระ (Life guard) อย่างน้อย 1 คน และต้องเป็นผู้ที่มีความชำนาญในการว่ายน้ำและผ่านการอบรมการช่วยชีวิตคนจมน้ำสามารถให้การปฐมพยาบาลได้ โดยต้องอยู่ประจำสระว่ายน้ำตลอดเวลาที่เปิดบริการ		ภาพที่ 2-29 สระว่ายน้ำของโครงการ
2) กำหนดให้มีผู้ดูแลมาด้วยกรณีที่มีเด็กอายุต่ำกว่า 10 ปี ที่ยังว่ายน้ำไม่เป็นและผู้สูงอายุที่ไม่สามารถดูแลตัวเองได้ มาใช้บริการสระว่ายน้ำ	- โครงการกำหนดให้มีผู้ดูแลมาด้วยกรณีที่มีเด็กอายุต่ำกว่า 10 ปี ที่ยังว่ายน้ำไม่เป็นและผู้สูงอายุที่ไม่สามารถดูแลตัวเองได้ มาใช้บริการสระว่ายน้ำ		ภาพที่ 2-29 สระว่ายน้ำของโครงการ
3) จัดห้องปฐมพยาบาล พร้อมชุดปฐมพยาบาลที่พร้อมใช้งานได้ตลอดเวลาไว้ประจำสระว่ายน้ำและอยู่ในบริเวณที่ใกล้ที่สุดรวมทั้งเครื่องช่วยหายใจ สำหรับผู้ใหญ่ และเด็ก	- โครงการจัดห้องปฐมพยาบาล พร้อมชุดปฐมพยาบาลที่พร้อมใช้งานได้ตลอดเวลาไว้ประจำสระว่ายน้ำและอยู่ในบริเวณที่ใกล้ที่สุดรวมทั้งเครื่องช่วยหายใจ สำหรับผู้ใหญ่ และเด็ก		ภาพที่ 2-29 สระว่ายน้ำของโครงการ

**ตารางที่ 2-1 (ต่อ) ผลการปฏิบัติตามมาตรการป้องกันและแก้ไขผลกระทบสิ่งแวดล้อม โครงการโรงแรม เบลลา นารา ภูเก็ต ในยาง บีช ของบริษัท แกรนด์ลานหลวง จำกัด**  
ระหว่างเดือนมกราคม ถึงมิถุนายน พ.ศ. 2568

มาตรการป้องกันและแก้ไขผลกระทบสิ่งแวดล้อม	รายละเอียดผลการปฏิบัติตามมาตรการป้องกันและแก้ไขผลกระทบสิ่งแวดล้อม	ปัญหา อุปสรรคและการแก้ไข	เอกสารประกอบผลการปฏิบัติตามมาตรการฯ
4) จัดให้มีห้วงซูชีพ ขนาดเส้นผ่านศูนย์กลางภายใน 15 นิ้ว หรือท่อนลอยผูกไว้กับเชือกยาวไม่น้อยกว่าความกว้างของสระอย่างน้อย 2 อัน	- โครงการจัดให้มีห้วงซูชีพ ขนาดเส้นผ่านศูนย์กลางภายใน 15 นิ้ว หรือท่อนลอยผูกไว้กับเชือกยาวไม่น้อยกว่าความกว้างของสระอย่างน้อย 2 อัน		ภาพที่ 2-29 สระว่ายน้ำของโครงการ
5) จัดอุปกรณ์สื่อสารที่สามารถติดต่อบุคคลหรือสถานที่สำคัญๆ เช่น โรงพยาบาล และสถานีตำรวจเพื่อขอความช่วยเหลือเมื่อเกิดเหตุฉุกเฉินต่างๆ เช่น เพลิงไหม้ หรือมีคนจมน้ำและต้องปิดประกาศหมายเลขโทรศัพท์ของสถานที่ดังกล่าวไว้ในที่เห็นได้ชัดเจนและเป็นข้อมูลปัจจุบันอยู่เสมอ	- โครงการจัดอุปกรณ์สื่อสารที่สามารถติดต่อบุคคลหรือสถานที่สำคัญๆ เช่น โรงพยาบาล และสถานีตำรวจเพื่อขอความช่วยเหลือเมื่อเกิดเหตุฉุกเฉินต่างๆ เช่น เพลิงไหม้ หรือมีคนจมน้ำและต้องปิดประกาศหมายเลขโทรศัพท์ของสถานที่ดังกล่าวไว้ในที่เห็นได้ชัดเจนและเป็นข้อมูลปัจจุบันอยู่เสมอ		ภาพที่ 2-29 สระว่ายน้ำของโครงการ
<b>มาตรการป้องกันการล้นล้นบริเวณสระว่ายน้ำ</b>			
1) วัสดุปูพื้นสระว่ายน้ำของโครงการ เป็นกระเบื้องเรียบชนิดไม่ลื่น	- โครงการใช้วัสดุปูพื้นสระว่ายน้ำของโครงการ เป็นกระเบื้องเรียบชนิดไม่ลื่น		ภาพที่ 2-29 สระว่ายน้ำของโครงการ
2) จัดให้มีเจ้าหน้าที่ดูแลสระว่ายน้ำเพื่อตรวจเช็คพื้นกระเบื้องและอุปกรณ์ต่างๆ ภายในสระว่ายน้ำ หากพบว่าชำรุด หลุดร่อน ต้องปิดให้บริการดำเนินการแก้ไขทันที	- โครงการจัดให้มีเจ้าหน้าที่ดูแลสระว่ายน้ำเพื่อตรวจเช็คพื้นกระเบื้องและอุปกรณ์ต่างๆ ภายในสระว่ายน้ำ หากพบว่าชำรุด หลุดร่อน ต้องปิดให้บริการดำเนินการแก้ไขทันที		ภาพที่ 2-29 สระว่ายน้ำของโครงการ

**ตารางที่ 2-1 (ต่อ) ผลการปฏิบัติตามมาตรการป้องกันและแก้ไขผลกระทบสิ่งแวดล้อม โครงการโรงแรม เบลลา นารา ภูเก็ต ในยาง บีช ของบริษัท แกรนด์ลานหลวง จำกัด**  
ระหว่างเดือนมกราคม ถึงมิถุนายน พ.ศ. 2568

มาตรการป้องกันและแก้ไขผลกระทบสิ่งแวดล้อม	รายละเอียดผลการปฏิบัติตามมาตรการป้องกันและแก้ไขผลกระทบสิ่งแวดล้อม	ปัญหา อุปสรรคและการแก้ไข	เอกสารประกอบผลการปฏิบัติตามมาตรการฯ
3) จัดทำพื้นทางเดินรอบสระให้มีลักษณะเป็นผิวหยาบ หรือเป็นพื้นหินล้าง	- โครงการจัดทำพื้นทางเดินรอบสระให้มีลักษณะเป็นผิวหยาบ หรือเป็นพื้นหินล้าง		ภาพที่ 2-29 สระว่ายน้ำของโครงการ
4) บริเวณสระเปียงสระว่ายน้ำหากเป็นพื้นที่ไม้ ให้ทาเคลือบด้วยน้ำยากันลื่นและมีการเช็ดถูทำความสะอาดพื้นเป็นประจำทุกวัน	- โครงการบริเวณสระเปียงสระว่ายน้ำหากเป็นพื้นที่ไม้ ให้ทาเคลือบด้วยน้ำยากันลื่นและมีการเช็ดถูทำความสะอาดพื้นเป็นประจำทุกวัน		ภาพที่ 2-29 สระว่ายน้ำของโครงการ
5) จัดให้มีแถบกันลื่นไว้บริเวณบันไดสำหรับขึ้นจากสระว่ายน้ำ	- โครงการจัดให้มีแถบกันลื่นไว้บริเวณบันไดสำหรับขึ้นจากสระว่ายน้ำ		ภาพที่ 2-29 สระว่ายน้ำของโครงการ
6) ดูแลไม่ให้มีน้ำไหลล้นออกนอกรางน้ำล้นรอบสระว่ายน้ำ	- โครงการดูแลไม่ให้มีน้ำไหลล้นออกนอกรางน้ำล้นรอบสระว่ายน้ำ		ภาพที่ 2-29 สระว่ายน้ำของโครงการ
7) ติดป้ายประชาสัมพันธ์ห้ามวิ่งเล่นบริเวณรอบสระว่ายน้ำ	- โครงการติดป้ายประชาสัมพันธ์ห้ามวิ่งเล่นบริเวณรอบสระว่ายน้ำ		ภาพที่ 2-29 สระว่ายน้ำของโครงการ

**ตารางที่ 2-1 (ต่อ) ผลการปฏิบัติตามมาตรการป้องกันและแก้ไขผลกระทบสิ่งแวดล้อม โครงการโรงแรม เบลลา นารา ภูเก็ต ในยาง บีช ของบริษัท แกรนด์ลานหลวง จำกัด**  
ระหว่างเดือนมกราคม ถึงมิถุนายน พ.ศ. 2568

มาตรการป้องกันและแก้ไขผลกระทบสิ่งแวดล้อม	รายละเอียดผลการปฏิบัติตามมาตรการป้องกันและแก้ไขผลกระทบสิ่งแวดล้อม	ปัญหา อุปสรรค และการแก้ไข	เอกสารประกอบผลการปฏิบัติตามมาตรการฯ
<p><b>มาตรการในการดูแลคุณภาพน้ำในสระว่ายน้ำ มีดังนี้</b></p> <p>1) ปริมาณคลอรีนในน้ำ ต้องมีปริมาณของคลอรีนตกค้างในน้ำมากเกินไปที่จะทำลายเชื้อจุลินทรีย์ในน้ำได้โดยสมบูรณ์ถ้าใช้คลอรีนในรูป Calcium hypochlorite ปริมาณคลอรีนตกค้างในน้ำไม่ควรจะน้อยกว่า 0.40 ส่วนในล้านส่วน แต่ถ้าเป็นการใช้คลอรีนในรูปของสาร Chloramines ควรจะมี Combined chlorine ตกค้างในน้ำควรอยู่ระหว่าง 0.70-1 ส่วนในล้านส่วนการเติมคลอรีนลงในน้ำของสระน้ำให้มีปริมาณคลอรีนตกค้างมากเกินไปส่วนในล้านส่วนจะให้ผลดีด้านการทำลายเชื้อจุลินทรีย์ที่มีปะปนอยู่ในน้ำให้หมดไปได้แต่ปริมาณของคลอรีนที่มากเกินไป 1 ส่วนในล้านส่วนจะทำให้ผู้ใช้สระรู้สึกแสบตา และอาจเป็นอันตรายต่อเยื่อตาของผู้ใช้สระได้ กรุงเทพมหานครได้กำหนดมาตรฐานให้มีคลอรีนอยู่ระหว่าง 0.60-1 ส่วนในล้านส่วน</p>	<p>- โครงการมีปริมาณคลอรีนในน้ำ ต้องมีปริมาณของคลอรีนตกค้างในน้ำมากเกินไปที่จะทำลายเชื้อจุลินทรีย์ในน้ำได้โดยสมบูรณ์ ถ้าใช้คลอรีนในรูป Calcium hypochlorite ปริมาณคลอรีนตกค้างในน้ำไม่ควรจะน้อยกว่า 0.40 ส่วนในล้านส่วน แต่ถ้าเป็นการใช้คลอรีนในรูปของสาร Chloramines ควรจะมี Combined chlorine ตกค้างในน้ำควรอยู่ระหว่าง 0.70-1 ส่วนในล้านส่วนการเติมคลอรีนลงในน้ำของสระน้ำ ให้มีปริมาณคลอรีนตกค้างมากเกินไป 1 ส่วนในล้านส่วนจะให้ผลดีด้านการทำลายเชื้อจุลินทรีย์ที่มีปะปนอยู่ในน้ำให้หมดไปได้แต่ปริมาณของคลอรีนที่มากเกินไป 1 ส่วนในล้านส่วนจะทำให้ผู้ใช้สระรู้สึกแสบตา และอาจเป็นอันตรายต่อเยื่อตาของผู้ใช้สระได้ กรุงเทพมหานครได้กำหนดมาตรฐานให้มีคลอรีนอยู่ระหว่าง 0.60-1 ส่วนในล้านส่วน</p>		<p><b>ภาคผนวก ข-18</b> เอกสารการตรวจสอบค่าความเป็นกรด-ด่างและคลอรีนของสระว่ายน้ำ <b>ภาพที่ 2-29</b> สระว่ายน้ำของโครงการ</p>



**ตารางที่ 2-1 (ต่อ) ผลการปฏิบัติตามมาตรการป้องกันและแก้ไขผลกระทบสิ่งแวดล้อม โครงการโรงแรม เบลลา นารา ภูเก็ต ในยาง บีช ของบริษัท แกรนด์ลานหลวง จำกัด**  
ระหว่างเดือนมกราคม ถึงมิถุนายน พ.ศ. 2568

มาตรการป้องกันและแก้ไขผลกระทบสิ่งแวดล้อม	รายละเอียดผลการปฏิบัติตามมาตรการป้องกันและแก้ไขผลกระทบสิ่งแวดล้อม	ปัญหา อุปสรรค และการแก้ไข	เอกสารประกอบผลการปฏิบัติตามมาตรการฯ
2) ค่าความเป็นกรดเป็นด่าง (Acidity-Alkalinity) น้ำในสระน้ำไม่ควรมีสถานะเป็นกรด คือ มีค่า pH ต่ำกว่า 7 ให้มีสถานะเป็นด่างเล็กน้อย เช่น pH = 8.50 จะช่วยให้คลอรีนออกฤทธิ์ทำลายเชื้อโรคในน้ำได้ดี ยิ่งขึ้นการปรับปรุงคุณภาพของน้ำที่จะนำมาใช้ในสระโดยการเติมสารส้ม เพื่อให้ตกตะกอนจะทำให้มีค่า pH ลดลง ดังนั้น ก่อนจะเติมคลอรีนควรปรับ pH ของน้ำให้สูงขึ้นเป็น 8.50 ก่อน ก็จะช่วยให้คลอรีนที่เติมลงไปได้ออกฤทธิ์ทำลายเชื้อได้อย่างมีประสิทธิภาพมากยิ่งขึ้นอีกด้วย	- ค่าความเป็นกรดเป็นด่าง (Acidity-Alkalinity) น้ำในสระน้ำไม่ควรมีสถานะเป็นกรด คือ มีค่า pH ต่ำกว่า 7 ให้มีสถานะเป็นด่างเล็กน้อย เช่น pH = 8.50 จะช่วยให้คลอรีนออกฤทธิ์ทำลายเชื้อโรคในน้ำได้ดียิ่งขึ้นการปรับปรุงคุณภาพของน้ำที่จะนำมาใช้ในสระโดยการเติมสารส้ม เพื่อให้ตกตะกอนจะทำให้มีค่า pH ลดลง ดังนั้น ก่อนจะเติมคลอรีนควรปรับ pH ของน้ำให้สูงขึ้นเป็น 8.50 ก่อน ก็จะช่วยให้คลอรีนที่เติมลงไปได้ออกฤทธิ์ทำลายเชื้อได้อย่างมีประสิทธิภาพมากยิ่งขึ้นอีกด้วย		<b>ภาคผนวก ข-18</b> เอกสารการตรวจสอบค่าความเป็นกรด-ด่างและคลอรีนของสระว่ายน้ำ <b>ภาพที่ 2-34</b> สระว่ายน้ำของโครงการ
3) ความใส (Clearness) ความใสของน้ำสามารถวัดได้โดยการใช้แผ่นโลหะกลมขนาดเส้นผ่านศูนย์กลาง 6 นิ้ว แบ่งพื้นที่ของแผ่นโลหะกลมออกเป็น 4 ส่วน ทาสีขาว-ดำสลับกัน เมื่อนำแผ่นโลหะทาสีดังกล่าวนี้ไปวางไว้ที่ก้นสระส่วนที่ลึกที่สุดสามารถมองเห็นจากขอบสระห่างจากจุดที่วางแผ่นโลหะทาสีดังกล่าวได้อย่างชัดเจนในระยะ 9 เมตร (10 หลา) จึงจะถือว่าน้ำในสระนั้นมีความใสได้มาตรฐาน	- ความใส (Clearness) ความใสของน้ำสามารถวัดได้โดยการใช้แผ่นโลหะกลมขนาดเส้นผ่านศูนย์กลาง 6 นิ้ว แบ่งพื้นที่ของแผ่นโลหะกลมออกเป็น 4 ส่วน ทาสีขาว-ดำสลับกัน เมื่อนำแผ่นโลหะทาสีดังกล่าวนี้ไปวางไว้ที่ก้นสระส่วนที่ลึกที่สุดสามารถมองเห็นจากขอบสระห่างจากจุดที่วางแผ่นโลหะทาสีดังกล่าวได้อย่างชัดเจนในระยะ 9 เมตร (10 หลา) จึงจะถือว่าน้ำในสระนั้นมีความใสได้มาตรฐาน		-
4) อุณหภูมิของน้ำ อุณหภูมิที่เหมาะสมที่สุดคือ ต้องต่ำกว่าอุณหภูมิของอากาศประมาณ 5 องศาฟาเรนไฮต์	- อุณหภูมิของน้ำ อุณหภูมิที่เหมาะสมที่สุดคือ ต้องต่ำกว่าอุณหภูมิของอากาศประมาณ 5 องศาฟาเรนไฮต์		-

**ตารางที่ 2-1 (ต่อ) ผลการปฏิบัติตามมาตรการป้องกันและแก้ไขผลกระทบสิ่งแวดล้อม โครงการโรงแรม เบลลา นารา ภูเก็ต ในยาง บีช ของบริษัท แกรนด์ลานหลวง จำกัด**  
ระหว่างเดือนมกราคม ถึงมิถุนายน พ.ศ. 2568

มาตรการป้องกันและแก้ไขผลกระทบสิ่งแวดล้อม	รายละเอียดผลการปฏิบัติตามมาตรการป้องกันและแก้ไขผลกระทบสิ่งแวดล้อม	ปัญหา อุปสรรค และการแก้ไข	เอกสารประกอบผลการปฏิบัติตามมาตรการฯ
5) คุณภาพแบคทีเรียของน้ำในสระ (Bacteriological Quality) ตรวจสอบในห้องปฏิบัติการโดยการเก็บตัวอย่างน้ำเพื่อนำมาตรวจวิเคราะห์ ควรจะเก็บในขณะที่มีคนใช้มากที่สุดและเก็บตามจุดต่างๆ ตามหลักเกณฑ์การสุ่มตัวอย่างโดยจะต้องมีแบคทีเรียชนิดโคลิฟอร์ม (Coliform Bacteria) น้อยกว่า 10 MPN/มิลลิเมตร และต้องไม่มีแบคทีเรียอีโคไล (E.coli)	- คุณภาพแบคทีเรียของน้ำในสระ (Bacteriological Quality) ตรวจสอบในห้องปฏิบัติการโดยการเก็บตัวอย่างน้ำเพื่อนำมาตรวจวิเคราะห์ ควรจะเก็บในขณะที่มีคนใช้มากที่สุดและเก็บตามจุดต่างๆ ตามหลักเกณฑ์การสุ่มตัวอย่างโดยจะต้องมีแบคทีเรียชนิดโคลิฟอร์ม (Coliform Bacteria) น้อยกว่า 10 MPN/มิลลิเมตร และต้องไม่มีแบคทีเรียอีโคไล (E.coli)		-
6) โครงการออกแบบระบบฆ่าเชื้อโรคในสระว่ายน้ำโดยใช้ระบบเกลือ (Salt System) ซึ่งเป็นระบบที่สร้างคลอรีนมาจากเกลือโดยผ่านกระแสไฟฟ้าลงไปในสารละลายเกลือที่เรียกว่า Electrolysis จากขั้วหนึ่งไปยังอีกขั้วหนึ่ง เพื่อที่จะสลายพันธะของเกลือและทำการสร้างคลอรีนไฮโดรเจนไฮโปคลอไรต์ เพื่อใช้ในการฆ่าเชื้อโรคในสระว่ายน้ำ โดยการเติมเกลือลงในสระโดยตรง เมื่อคลอรีนที่สร้างจากเกลือ (ไฮโดรเจนไฮโปคลอไรต์) ทำการฆ่าเชื้อโรคแล้วในที่สุดมันก็จะกลับกลายเป็นเกลือ (NaCl <sub>2</sub> ) เหมือนเดิม ซึ่งถ้ามีการควบคุมให้ปริมาณที่เหมาะสมแล้ว (4,500 ppm-6,000 ppm) ก็จะไม่เกิดอันตรายกับผู้ใช้บริการ	- โครงการออกแบบระบบฆ่าเชื้อโรคในสระว่ายน้ำโดยใช้ระบบเกลือ (Salt System) ซึ่งเป็นระบบที่สร้างคลอรีนมาจากเกลือโดยผ่านกระแสไฟฟ้าลงไปในสารละลายเกลือที่เรียกว่า Electrolysis จากขั้วหนึ่งไปยังอีกขั้วหนึ่ง เพื่อที่จะสลายพันธะของเกลือและทำการสร้างคลอรีนไฮโดรเจนไฮโปคลอไรต์ เพื่อใช้ในการฆ่าเชื้อโรคในสระว่ายน้ำโดยการเติมเกลือลงในสระโดยตรง เมื่อคลอรีนที่สร้างจากเกลือ (ไฮโดรเจนไฮโปคลอไรต์) ทำการฆ่าเชื้อโรคแล้วในที่สุดมันก็จะกลับกลายเป็นเกลือ (NaCl <sub>2</sub> ) เหมือนเดิม ซึ่งถ้ามีการควบคุมให้ปริมาณที่เหมาะสมแล้ว (4,500 ppm-6,000 ppm) ก็จะไม่เกิดอันตรายกับผู้ใช้บริการ		-

**ตารางที่ 2-1 (ต่อ) ผลการปฏิบัติตามมาตรการป้องกันและแก้ไขผลกระทบสิ่งแวดล้อม โครงการโรงแรม เบลลา นารา ภูเก็ต ในยาง บีช ของบริษัท แกรนด์ลานหลวง จำกัด**  
ระหว่างเดือนมกราคม ถึงมิถุนายน พ.ศ. 2568

มาตรการป้องกันและแก้ไขผลกระทบสิ่งแวดล้อม	รายละเอียดผลการปฏิบัติตามมาตรการป้องกันและแก้ไขผลกระทบสิ่งแวดล้อม	ปัญหา อุปสรรค และการแก้ไข	เอกสารประกอบผลการปฏิบัติตามมาตรการฯ
<p><u>มาตรการการจัดการสระว่ายน้ำตามคำแนะนำของคณะกรรมการสาธารณสุข ฉบับที่ 1/2550 เรื่อง การควบคุมกิจการสระว่ายน้ำหรือกิจการอื่นๆ ในทำนองเดียวกัน</u></p> <p>(1) สถานที่ตั้ง</p> <p>1. สถานที่ตั้ง ควรห่างจากแหล่งซึ่งอาจทำให้เกิดการปนเปื้อนในสระว่ายน้ำ เช่น สถานีเลี้ยงสัตว์ หรือสถานที่ตั้งหรือรวบรวมมูลฝอย เป็นต้น</p>	<p>- โครงการสถานที่ตั้ง ควรห่างจากแหล่งซึ่งอาจทำให้เกิดการปนเปื้อนในสระว่ายน้ำ เช่น สถานีเลี้ยงสัตว์ หรือสถานที่ตั้งหรือรวบรวมมูลฝอย เป็นต้น</p>		<p>-</p> <p><b>ภาพที่ 2-29</b> สระว่ายน้ำของโครงการ</p>
<p>2. ควรมีรั้วหรือกำแพงเพื่อสุขอนามัย และความปลอดภัยของผู้ใช้บริการ และเพื่อป้องกันไม่ให้บุคคลภายนอกที่ไม่ได้รับอนุญาตไปใช้สระว่ายน้ำ ในช่วงที่ไม่เปิดให้บริการ รวมทั้งป้องกันสัตว์เข้ามาในบริการสระว่ายน้ำ</p>	<p>- โครงการควรมีรั้วหรือกำแพงเพื่อสุขอนามัย และความปลอดภัยของผู้ใช้บริการ และเพื่อป้องกันไม่ให้บุคคลภายนอกที่ไม่ได้รับอนุญาตไปใช้สระว่ายน้ำ ในช่วงที่ไม่เปิดให้บริการ รวมทั้งป้องกันสัตว์เข้ามาในบริการสระว่ายน้ำ</p>		-
<p>3. สถานที่ตั้งและบริเวณขอบสระว่ายน้ำ รวมทั้งระบบสาธารณูปโภค ต้องอยู่ในที่น้ำท่วมไม่ถึง พื้นดินแข็งแรงไม่ทรุดง่าย อยู่ในบริเวณที่มีไฟฟ้า และน้ำประปาอย่างเพียงพอ มีทางเข้าออกสะดวก</p>	<p>- สถานที่ตั้งและบริเวณขอบสระว่ายน้ำ รวมทั้งระบบสาธารณูปโภค ต้องอยู่ในที่น้ำท่วมไม่ถึง พื้นดินแข็งแรงไม่ทรุดง่าย อยู่ในบริเวณที่มีไฟฟ้า และน้ำประปาอย่างเพียงพอ มีทางเข้าออกสะดวก</p>		-

**ตารางที่ 2-1 (ต่อ) ผลการปฏิบัติตามมาตรการป้องกันและแก้ไขผลกระทบสิ่งแวดล้อม โครงการโรงแรม เบลลา นารา ภูเก็ต ในยาง บีช ของบริษัท แกรนด์ลานหลวง จำกัด**  
ระหว่างเดือนมกราคม ถึงมิถุนายน พ.ศ. 2568

มาตรการป้องกันและแก้ไขผลกระทบสิ่งแวดล้อม	รายละเอียดผลการปฏิบัติตามมาตรการป้องกันและแก้ไขผลกระทบสิ่งแวดล้อม	ปัญหา อุปสรรค และการแก้ไข	เอกสารประกอบผลการปฏิบัติตามมาตรการฯ
<b>(2) สระว่ายน้ำและอาคารประกอบ</b>			
1. โครงสร้างสระว่ายน้ำ ควรสร้างด้วยคอนกรีตเสริมเหล็กหรือวัสดุที่มีความมั่นคงแข็งแรง น้ำซึมไม่ได้ ผนังเรียบ อยู่ในสภาพดี และทำความสะอาดง่าย	- โครงสร้างสระว่ายน้ำ ควรสร้างด้วยคอนกรีตเสริมเหล็กหรือวัสดุที่มีความมั่นคงแข็งแรง น้ำซึมไม่ได้ ผนังเรียบ อยู่ในสภาพดี และทำความสะอาดง่าย		<b>ภาพที่ 2-29</b> สระว่ายน้ำของโครงการ
2. ต้องมีรางระบายน้ำล้น มีฝาปิดรอบสระว่ายน้ำ มีความกว้าง 30-40 เซนติเมตร ไม่เป็นสนิม แข็งแรง ทำความสะอาดง่ายอยู่ในสภาพดี และไม่มีน้ำล้นออกจากราง	- ต้องมีรางระบายน้ำล้น มีฝาปิดรอบสระว่ายน้ำ มีความกว้าง 30-40 เซนติเมตร ไม่เป็นสนิม แข็งแรง ทำความสะอาดง่ายอยู่ในสภาพดี และไม่มีน้ำล้นออกจากราง		<b>ภาพที่ 2-29</b> สระว่ายน้ำของโครงการ
3. ต้องมีอุปกรณ์เครื่องมือสำหรับใช้ทำความสะอาดสระว่ายน้ำ ได้แก่ เครื่องดูดตะกอน แปรงขัดสระชนิดลวดทองเหลืองและพลาสติก รวมทั้งตะแกรงข้อนวัสดุแขวนลอย	- ต้องมีอุปกรณ์เครื่องมือสำหรับใช้ทำความสะอาดสระว่ายน้ำ ได้แก่ เครื่องดูดตะกอน แปรงขัดสระชนิดลวดทองเหลืองและพลาสติก รวมทั้งตะแกรงข้อนวัสดุแขวนลอย		<b>ภาพที่ 2-29</b> สระว่ายน้ำของโครงการ
4. ต้องมีที่ว่างสำหรับใช้เป็นทางเดินรอบสระว่ายน้ำ มีความกว้างไม่น้อยกว่า 1.20 เมตร ไม่ลื่น ไม่มีน้ำขัง ทำความสะอาดง่าย	- ต้องมีที่ว่างสำหรับใช้เป็นทางเดินรอบสระว่ายน้ำ มีความกว้างไม่น้อยกว่า 1.20 เมตร ไม่ลื่น ไม่มีน้ำขัง ทำความสะอาดง่าย		<b>ภาพที่ 2-29</b> สระว่ายน้ำของโครงการ
5. ความลึกของน้ำ มีป้ายบอกความลึกหรือเลขบอกระดับความลึกที่สามารถมองเห็นได้ชัดเจน ในกรณีที่สระว่ายน้ำนั้นมีความลึกตั้งแต่ 1.50 เมตร ขึ้นไป โดยมีตัวเลขแสดงความลึกเป็นระยะๆ อย่างน้อย 3 ระยะ	- ความลึกของน้ำ มีป้ายบอกความลึกหรือเลขบอกระดับความลึกที่สามารถมองเห็นได้ชัดเจน ในกรณีที่สระว่ายน้ำนั้นมีความลึกตั้งแต่ 1.50 เมตร ขึ้นไป โดยมีตัวเลขแสดงความลึกเป็นระยะๆ อย่างน้อย 3 ระยะ		-
6. ต้องจัดให้มีแสงสว่างเพียงพอทั่วบริเวณสระว่ายน้ำ เพื่อให้มองเห็นได้ชัดเจน ในกรณีที่มีการเปิดใช้สระในเวลากลางคืน	- ต้องจัดให้มีแสงสว่างเพียงพอทั่วบริเวณสระว่ายน้ำ เพื่อให้มองเห็นได้ชัดเจน ในกรณีที่มีการเปิดใช้สระในเวลากลางคืน		-

**ตารางที่ 2-1** (ต่อ) ผลการปฏิบัติตามมาตรการป้องกันและแก้ไขผลกระทบสิ่งแวดล้อม โครงการโรงแรม เบลลา นารา ภูเก็ต ในยาง บีช ของบริษัท แกรนด์ลานหลวง จำกัด  
ระหว่างเดือนมกราคม ถึงมิถุนายน พ.ศ. 2568

มาตรการป้องกันและแก้ไขผลกระทบสิ่งแวดล้อม	รายละเอียดผลการปฏิบัติตามมาตรการป้องกันและแก้ไขผลกระทบสิ่งแวดล้อม	ปัญหา อุปสรรคและการแก้ไข	เอกสารประกอบผลการปฏิบัติตามมาตรการฯ
7. อาคารประกอบทำด้วยวัสดุมั่นคงแข็งแรง พื้นเรียบ ไม่ลื่นไม่ดูดซับน้ำ ทำความสะอาดง่าย พื้นลาดเอียงเล็กน้อยเพื่อการระบายน้ำที่ดี	- อาคารประกอบทำด้วยวัสดุมั่นคงแข็งแรง พื้นเรียบ ไม่ลื่นไม่ดูดซับน้ำ ทำความสะอาดง่าย พื้นลาดเอียงเล็กน้อยเพื่อการระบายน้ำที่ดี		-
8. พื้น ควรทำด้วยวัสดุแข็งแรง เรียบ ไม่ดูดซึมน้ำ ทำความสะอาดง่าย ไม่ลื่น อยู่ในสภาพดี	- พื้น ควรทำด้วยวัสดุแข็งแรง เรียบ ไม่ดูดซึมน้ำ ทำความสะอาดง่าย ไม่ลื่น อยู่ในสภาพดี		-
9. จัดให้มีห้องเปลี่ยนเสื้อผ้า ตู้เก็บสิ่งของ ที่วางหรือเก็บรองเท้าสำหรับผู้ใช้บริการในบริเวณทางเข้าสระว่ายน้ำและมีจำนวนเพียงพอ	- จัดให้มีห้องเปลี่ยนเสื้อผ้า ตู้เก็บสิ่งของ ที่วางหรือเก็บรองเท้าสำหรับผู้ใช้บริการในบริเวณทางเข้าสระว่ายน้ำและมีจำนวนเพียงพอ		-
10. จัดให้มีอ่างล้างมือ บริเวณล้างตัวก่อนลงสระ และที่ล้างเท้าทางเข้าบริเวณสระว่ายน้ำ และเติมคลอรีนลงในที่ล้างเท้าเพื่อป้องกันการติดเชื้อ	- จัดให้มีอ่างล้างมือ บริเวณล้างตัวก่อนลงสระ และที่ล้างเท้าทางเข้าบริเวณสระว่ายน้ำ และเติมคลอรีนลงในที่ล้างเท้าเพื่อป้องกันการติดเชื้อ		-
11. มีการรักษาความสะอาดรอบอาคารประกอบและพื้นที่โดยรอบอย่างสม่ำเสมอ	- มีการรักษาความสะอาดรอบอาคารประกอบและพื้นที่โดยรอบอย่างสม่ำเสมอ		-
12. ดูแลมิให้มีการนำสัตว์ทุกชนิดเข้าไปในบริเวณสระว่ายน้ำหรืออาคารประกอบ	- ดูแลมิให้มีการนำสัตว์ทุกชนิดเข้าไปในบริเวณสระว่ายน้ำหรืออาคารประกอบ		-

**ตารางที่ 2-1 (ต่อ) ผลการปฏิบัติตามมาตรการป้องกันและแก้ไขผลกระทบสิ่งแวดล้อม โครงการโรงแรม เบลลา นารา ภูเก็ต ในยาง บีช ของบริษัท แกรนด์ลานหลวง จำกัด**  
ระหว่างเดือนมกราคม ถึงมิถุนายน พ.ศ. 2568

มาตรการป้องกันและแก้ไขผลกระทบสิ่งแวดล้อม	รายละเอียดผลการปฏิบัติตามมาตรการป้องกันและแก้ไขผลกระทบสิ่งแวดล้อม	ปัญหา อุปสรรค และการแก้ไข	เอกสารประกอบผลการปฏิบัติตามมาตรการฯ
<b>(3) ข้อปฏิบัติสำหรับผู้ประกอบการ</b> 1. จัดให้มีผู้ควบคุมดูแล ซึ่งผ่านการอบรมการดูแลคุณภาพน้ำในสระว่ายน้ำตามหลักสุขาภิบาลสิ่งแวดล้อม เพื่อให้มีความรู้เกี่ยวกับการควบคุมคุณภาพน้ำ และการดูแลรักษาสระว่ายน้ำ	- โครงการจัดให้มีผู้ควบคุมดูแล ซึ่งผ่านการอบรมการดูแลคุณภาพน้ำในสระว่ายน้ำตามหลักสุขาภิบาลสิ่งแวดล้อม เพื่อให้มีความรู้เกี่ยวกับการควบคุมคุณภาพน้ำ และการดูแลรักษาสระว่ายน้ำ		<b>ภาพที่ 2-29</b> สระว่ายน้ำของโครงการ
2. ต้องมีเจ้าหน้าที่ความปลอดภัยประจำสระ (Life Guard) อย่างน้อย 1 คน ต่อผู้ใช้บริการไม่เกิน 100 คน กรณีที่เกิน 100 คน เศษของ 100 คน ให้คิดเป็น 100 คน และต้องเป็นผู้ที่มีความชำนาญในการว่ายน้ำ และผ่านการอบรมการช่วยชีวิตคนจมน้ำ สามารถให้การปฐมพยาบาลได้ โดยต้องอยู่ประจำสระว่ายน้ำตลอดเวลาที่เปิดบริการ	- โครงการมีเจ้าหน้าที่ความปลอดภัยประจำสระ (Life Guard) อย่างน้อย 1 คน ต่อผู้ใช้บริการไม่เกิน 100 คน กรณีที่เกิน 100 คน เศษของ 100 คน ให้คิดเป็น 100 คน และต้องเป็นผู้ที่มีความชำนาญในการว่ายน้ำ และผ่านการอบรมการช่วยชีวิตคนจมน้ำ สามารถให้การปฐมพยาบาลได้ โดยต้องอยู่ประจำสระว่ายน้ำตลอดเวลาที่เปิดบริการ		<b>ภาพที่ 2-29</b> สระว่ายน้ำของโครงการ

**ตารางที่ 2-1 (ต่อ) ผลการปฏิบัติตามมาตรการป้องกันและแก้ไขผลกระทบสิ่งแวดล้อม โครงการโรงแรม เบลลา นารา ภูเก็ต ในยาง บีช ของบริษัท แกรนด์ลานหลวง จำกัด**  
ระหว่างเดือนมกราคม ถึงมิถุนายน พ.ศ. 2568

มาตรการป้องกันและแก้ไขผลกระทบสิ่งแวดล้อม	รายละเอียดการปฏิบัติตามมาตรการป้องกันและแก้ไขผลกระทบสิ่งแวดล้อม	ปัญหา อุปสรรค และการแก้ไข	เอกสารประกอบผลการปฏิบัติตามมาตรการฯ
<p>3. ต้องมีการจัดการและควบคุมคุณภาพน้ำให้อยู่ในเกณฑ์มาตรฐาน</p> <p>3.3.1 ค่าความเป็นกรด-ด่าง (pH) 7.20-8.40</p> <p>3.3.2 คลอรีนอิสระ (Free Chlorine) 0.60-1pm</p> <p>3.3.3 คลอรีนที่รวมกับสารอื่น (Combined Chlorine) 0.50-1 pm</p> <p>3.3.4 ค่าความเป็นด่าง (Alkalinity) 80-100 ppm</p> <p>3.3.5 ความกระด้าง (Calcium Hardness) 250-600 ppm</p> <p>3.3.6 กรดไซยานูริก (Cyanuric Acid) 30-60 ppm</p> <p>3.3.7 คลอไรด์ (Chloride) ไม่เกิน 600 ppm</p> <p>3.3.8 แอมโมเนีย (Ammonia) 20 ppm</p> <p>3.3.9 ไนเตรท (Nitrate) ไม่เกิน 50 ppm</p> <p>3.3.10 โคลิฟอร์มทั้งหมด (Total Coliform Bacteria) น้อยกว่า 10 ต่อ น้ำ 100 มิลลิกรัม โดยวิธี MPN (Most Probable Numbers) ในอัตราส่วน 100 มิลลิกรัม</p> <p>3.3.11 ตรวจไม่พบฟิคอลโคลิฟอร์ม (Fecal Coliform)</p> <p>3.3.12 ตรวจไม่พบจุลินทรีย์หรือตัวบ่งชี้จุลินทรีย์ที่ทำให้เกิดโรค ได้แก่ <i>Escherichia coli</i>, <i>Staphylococcus aureus</i>, <i>Pseudomonas aeruginosa</i></p>	<ul style="list-style-type: none"> <li>- คลอไรด์ (Chloride) ไม่เกิน 600 ppm</li> <li>- แอมโมเนีย (Ammonia) 20 ppm</li> <li>- ไนเตรท (Nitrate) ไม่เกิน 50 ppm</li> <li>- โคลิฟอร์มทั้งหมด (Total Coliform Bacteria) น้อยกว่า 10 ต่อ น้ำ 100 มิลลิกรัม โดยวิธี MPN (Most Probable Numbers) ในอัตราส่วน 100 มิลลิกรัม</li> <li>- ตรวจไม่พบฟิคอลโคลิฟอร์ม (Fecal Coliform)</li> <li>- ตรวจไม่พบจุลินทรีย์หรือตัวบ่งชี้จุลินทรีย์ที่ทำให้เกิดโรค</li> <li>- ได้แก่ <i>Escherichia coli</i>, <i>Staphylococcus aureus</i>, <i>Pseudomonas aeruginosa</i></li> </ul>		<p><b>ภาคผนวก ค-2</b></p> <p>คุณภาพสระว่ายน้ำ</p>

**ตารางที่ 2-1 (ต่อ) ผลการปฏิบัติตามมาตรการป้องกันและแก้ไขผลกระทบสิ่งแวดล้อม โครงการโรงแรม เบลลา นารา ภูเก็ต ในยาง บีช ของบริษัท แกรนด์ลานหลวง จำกัด**  
ระหว่างเดือนมกราคม ถึงมิถุนายน พ.ศ. 2568

มาตรการป้องกันและแก้ไขผลกระทบสิ่งแวดล้อม	รายละเอียดผลการปฏิบัติตามมาตรการป้องกันและแก้ไขผลกระทบสิ่งแวดล้อม	ปัญหา อุปสรรค และการแก้ไข	เอกสารประกอบผลการปฏิบัติตามมาตรการฯ
<p>4. จัดให้มีการเก็บตัวอย่างเพื่อตรวจวิเคราะห์คุณภาพน้ำตามเกณฑ์มาตรฐานดังนี้</p> <p>4.4.1 การเก็บตัวอย่างน้ำ ทำอย่างน้อย 2 จุด โดยเก็บจากส่วนลึกและส่วนตื้น ขณะมีผู้ใช้สระว่ายน้ำมากที่สุด</p> <p>4.4.2 ตรวจวิเคราะห์ปริมาณคลอรีนอิสระคงเหลือ และค่าความเป็นกรดต่างอย่างน้อยสัปดาห์ละ 1 ครั้ง หากมีผู้ใช้บริการเป็นจำนวนมาก หรือเป็นวันที่มีแสงแดดจัดควรตรวจสอบปริมาณคลอรีน และค่าความเป็นกรดต่างในระหว่างวันด้วยกรณีใช้คลอรีนชนิดกรดไตรคลอโรไฮโดรไอโซไซยานูริก ต้องตรวจหาค่ากรดไซยานูริกด้วย</p> <p>4.4.3 ตรวจวิเคราะห์ปริมาณคลอรีนอิสระคงเหลือ และค่าความเป็นกรดต่างอย่างน้อยสัปดาห์ละ 1 ครั้ง หากมีผู้ใช้บริการเป็นจำนวนมากหรือเป็นวันที่มีแสงแดดจัดควรตรวจสอบปริมาณคลอรีน และค่าความเป็นกรดต่างในระหว่างวันด้วยกรณีใช้คลอรีนชนิดกรดไตรคลอโรไฮโดรไอโซไซยานูริก ต้องตรวจหาค่ากรดไซยานูริก</p>	<p>- โครงการจัดให้มีการเก็บตัวอย่างเพื่อตรวจวิเคราะห์คุณภาพน้ำตามเกณฑ์</p> <p>- จัดให้มีการเก็บตัวอย่างเพื่อตรวจวิเคราะห์คุณภาพน้ำตามเกณฑ์มาตรฐานดังนี้</p> <p>- การเก็บตัวอย่างน้ำ ทำอย่างน้อย 2 จุด โดยเก็บจากส่วนลึกและส่วนตื้น ขณะมีผู้ใช้สระว่ายน้ำมากที่สุด</p> <p>- ตรวจวิเคราะห์ปริมาณคลอรีนอิสระคงเหลือ และค่าความเป็นกรดต่างอย่างน้อยสัปดาห์ละ 1 ครั้ง หากมีผู้ใช้บริการเป็นจำนวนมาก หรือเป็นวันที่มีแสงแดดจัดควรตรวจสอบปริมาณคลอรีน และค่าความเป็นกรดต่างในระหว่างวันด้วย กรณีใช้คลอรีนชนิดกรดไตรคลอโรไฮโดรไอโซไซยานูริก ต้องตรวจหาค่ากรดไซยานูริกด้วย</p> <p>- ตรวจวิเคราะห์ปริมาณคลอรีนอิสระคงเหลือ และค่าความเป็นกรดต่างอย่างน้อยสัปดาห์ละ 1 ครั้ง หากมีผู้ใช้บริการเป็นจำนวนมากหรือเป็นวันที่มีแสงแดดจัดควรตรวจสอบปริมาณคลอรีน และค่าความเป็นกรดต่างในระหว่างวันด้วยกรณีใช้คลอรีนชนิดกรดไตรคลอโรไฮโดรไอโซไซยานูริก ต้องตรวจหาค่ากรดไซยานูริก</p>		<p><b>ภาคผนวก ข-18</b></p> <p>เอกสารการตรวจสอบค่าความเป็นกรด-ด่างและคลอรีนของสระว่ายน้ำ</p> <p><b>ภาคผนวก ค-2</b></p> <p>คุณภาพสระว่ายน้ำ</p>



**ตารางที่ 2-1** (ต่อ) ผลการปฏิบัติตามมาตรการป้องกันและแก้ไขผลกระทบสิ่งแวดล้อม โครงการโรงแรม เบลลา นารา ภูเก็ต ในยาง บีช ของบริษัท แกรนด์ลานหลวง จำกัด  
ระหว่างเดือนมกราคม ถึงมิถุนายน พ.ศ. 2568

มาตรการป้องกันและแก้ไขผลกระทบสิ่งแวดล้อม	รายละเอียดการปฏิบัติตามมาตรการป้องกันและแก้ไขผลกระทบสิ่งแวดล้อม	ปัญหา อุปสรรค และการแก้ไข	เอกสารประกอบผลการปฏิบัติตามมาตรการฯ
4.4.4 ตรวจวิเคราะห์ปริมาณโคลิฟอร์มทั้งหมด (Total Coliform Bacteria) และฟีคัลโคลิฟอร์ม (Fecal Coliform Bacteria) อย่างน้อยเดือนละ 1 ครั้ง	- ตรวจวิเคราะห์ปริมาณโคลิฟอร์มทั้งหมด (Total Coliform Bacteria) และฟีคัลโคลิฟอร์ม (Fecal Coliform Bacteria) อย่างน้อยเดือนละ 1 ครั้ง		
4.4.5 ตรวจวิเคราะห์คุณภาพน้ำทางเคมี และชีวภาพตามเกณฑ์มาตรฐานที่กำหนดในข้อ 3.3) ครบทุกข้อมูลอย่างน้อยปีละ 1 ครั้ง เพื่อประกอบการพิจารณาขอหรือต่อใบอนุญาต	ตรวจวิเคราะห์คุณภาพน้ำทางเคมี และชีวภาพตามเกณฑ์มาตรฐานที่กำหนดในข้อ 3.3) ครบทุกข้อมูลอย่างน้อยปีละ 1 ครั้ง เพื่อประกอบการพิจารณาขอหรือต่อใบอนุญาต		
5. จัดหาเครื่องมือสำหรับตรวจวิเคราะห์คุณภาพน้ำไว้ประจำรวมทั้งบันทึกผลการตรวจวิเคราะห์ และข้อมูลอื่นที่จำเป็นดังนี้ 5.5.1 เครื่องมือที่ใช้ในการตรวจวิเคราะห์ปริมาณคลอรีนต้องสามารถวิเคราะห์ได้ในช่วง 0.20-2 ppm 5.5.2 เครื่องมือที่ใช้ในการตรวจวิเคราะห์ค่าความเป็นกรด-ด่างต้องสามารถตรวจวัดได้อย่างน้อยช่วง 3-9 และสามารถอ่านค่าได้ช่วงละ 1 5.5.3 มีการบันทึกข้อมูลผู้ใช้สระว่ายน้ำในแต่ละวันแยกเพศและอายุ ระยะเวลาที่ใช้สระว่ายน้ำ	- โครงการจัดหาเครื่องมือสำหรับตรวจวิเคราะห์คุณภาพน้ำไว้ประจำรวมทั้งบันทึกผลการตรวจวิเคราะห์		-

**ตารางที่ 2-1 (ต่อ) ผลการปฏิบัติตามมาตรการป้องกันและแก้ไขผลกระทบสิ่งแวดล้อม โครงการโรงแรม เบลลา นารา ภูเก็ต ในยาง บีช ของบริษัท แกรนด์ลานหลวง จำกัด**  
ระหว่างเดือนมกราคม ถึงมิถุนายน พ.ศ. 2568

มาตรการป้องกันและแก้ไขผลกระทบสิ่งแวดล้อม	รายละเอียดผลการปฏิบัติตามมาตรการป้องกันและแก้ไขผลกระทบสิ่งแวดล้อม	ปัญหา อุปสรรค และการแก้ไข	เอกสารประกอบผลการปฏิบัติตามมาตรการฯ
<p>6. ต้องจัดให้มีป้ายแสดงข้อปฏิบัติสำหรับผู้ใช้บริการ ติดไว้ในบริเวณสระว่ายน้ำให้มองเห็นได้ชัด และควรมีข้อความอย่างน้อยดังนี้</p> <p>6.6.1 ต้องสวมชุดว่ายน้ำที่สะอาด</p> <p>6.6.2 ต้องชำระร่างกายก่อนลงสระทุกครั้ง</p> <p>6.6.3 ผู้ที่เป็นโรคตาแดง โรคผิวหนัง เป็นหวัด หูน้ำหนวก หรือโรคติดต่ออื่นๆ ห้ามลงเล่นในสระว่ายน้ำ</p> <p>6.6.4 ห้ามนำสัตว์เลี้ยงเข้ามาในบริเวณสระว่ายน้ำ</p> <p>6.6.5 ห้ามปัสสาวะ บ้วนน้ำลาย หรือสิ่งน้ำมูลลงในน้ำ</p> <p>6.6.6 ห้ามทำสระว่ายน้ำสกปรก</p> <p>6.6.7 จำนวนผู้ให้บริการมากที่สุด ที่สระว่ายน้ำสามารถรองรับได้</p> <p>6.6.8 วิธีการปฐมพยาบาลช่วยคนจมน้ำ</p>	<p>- โครงการจัดให้มีป้ายแสดงข้อปฏิบัติสำหรับผู้ใช้บริการ ติดไว้ในบริเวณสระว่ายน้ำให้มองเห็นได้ชัด</p>		-
<p>7. ต้องดูแลบำรุงรักษาเครื่องกรองน้ำตามระยะเวลาที่สมควรเพื่อให้ทำงานได้เต็มประสิทธิภาพ</p>	<p>- โครงการมีการดูแลบำรุงรักษาเครื่องกรองน้ำตามระยะเวลาที่สมควรเพื่อให้ทำงานได้เต็มประสิทธิภาพ</p>		-
<p><b>(4) การจัดการเกี่ยวกับสารเคมี</b></p> <p>1. สถานที่เก็บสารเคมี ต้องมีป้ายระบุ ว่า “สถานที่เก็บสารเคมีอันตราย” และ “ห้ามเข้า” มีการระบายอากาศดี และมีการป้องกันน้ำซึมเข้าภาชนะบรรจุสารเคมี และมีการจัดเก็บสารเคมีเป็นไปตามกฎหมายที่เกี่ยวข้อง</p>	<p>- สถานที่เก็บสารเคมี ต้องมีป้ายระบุ ว่า “สถานที่เก็บสารเคมีอันตราย” และ “ห้ามเข้า” มีการระบายอากาศดี และมีการป้องกันน้ำซึมเข้าภาชนะบรรจุสารเคมี และมีการจัดเก็บสารเคมีเป็นไปตามกฎหมายที่เกี่ยวข้อง</p>		-

**ตารางที่ 2-1 (ต่อ) ผลการปฏิบัติตามมาตรการป้องกันและแก้ไขผลกระทบสิ่งแวดล้อม โครงการโรงแรม เบลลา นารา ภูเก็ต ในยาง บีช ของบริษัท แกรนด์ลานหลวง จำกัด**  
ระหว่างเดือนมกราคม ถึงมิถุนายน พ.ศ. 2568

มาตรการป้องกันและแก้ไขผลกระทบสิ่งแวดล้อม	รายละเอียดผลการปฏิบัติตามมาตรการป้องกันและแก้ไขผลกระทบสิ่งแวดล้อม	ปัญหา อุปสรรค และการแก้ไข	เอกสารประกอบผลการปฏิบัติตามมาตรการฯ
2. สารเคมีที่ใช้ต้องมีฉลากระบุชื่อสารเคมี ส่วนผสม หรือส่วนประกอบที่เป็นอันตราย วิธีการใช้ และวิธีการปฐมพยาบาลในกรณีฉุกเฉิน หรือตามที่กฎหมายอื่นกำหนด	- สารเคมีที่ใช้ต้องมีฉลากระบุชื่อสารเคมี ส่วนผสม หรือส่วนประกอบที่เป็นอันตราย วิธีการใช้ และวิธีการปฐมพยาบาลในกรณีฉุกเฉิน หรือตามที่กฎหมายอื่นกำหนด		-
3. ในการใช้สารเคมีต้องปฏิบัติตามที่ระบุไว้ในฉลาก และไม่นำสารเคมีหมดอายุมาใช้ในกรณีที่ไม่มีระบบการเติมสารเคมีแบบอัตโนมัติ ให้เติมสารเคมีลงในสรว่ายน้ำในขณะที่ปิดบริการแล้ว	- การใช้สารเคมีต้องปฏิบัติตามที่ระบุไว้ในฉลาก และไม่นำสารเคมีหมดอายุมาใช้ในกรณีที่ไม่มีระบบการเติมสารเคมีแบบอัตโนมัติ ให้เติมสารเคมีลงในสรว่ายน้ำในขณะที่ปิดบริการแล้ว		-
4. สถานที่ทำงานที่เกี่ยวข้องกับการใช้สารเคมีต้องมีแสงสว่างเพียงพอ เพื่อป้องกันการเกิดอุบัติเหตุอันเนื่องมาจากพนักงานไม่สามารถมองเห็นสิ่งต่างๆ ได้อย่างชัดเจน ค่ามาตรฐานแสงสว่างในบริเวณต่างๆ ควรเป็นดังนี้ - ห้องสูบจ่ายสารเคมี ไม่น้อยกว่า 100 ลักซ์ - ห้องเครื่องกรองน้ำ ไม่น้อยกว่า 50 ลักซ์ - ห้องหรือสถานที่เก็บสารเคมี ไม่น้อยกว่า 50 ลักซ์	- สถานที่ทำงานที่เกี่ยวข้องกับการใช้สารเคมีต้องมีแสงสว่างเพียงพอ เพื่อป้องกันการเกิดอุบัติเหตุ		-
5. ต้องมีมาตรการในการป้องกันการสัมผัสสารเคมีของพนักงาน กำหนดขั้นตอนการทำงานที่ปลอดภัย จัดหาอุปกรณ์ป้องกันอันตรายส่วนบุคคลที่เหมาะสมให้พนักงาน รวมทั้งประเมินการสัมผัสสารเคมีอันตรายของพนักงานที่ทำหน้าที่เติมสารเคมี และมีผลไว้ให้เจ้าหน้าที่ตรวจสอบอย่างน้อยปีละหนึ่งครั้ง	- โครงการมาตรการในการป้องกันการสัมผัสสารเคมีของพนักงาน เช่น กำหนดขั้นตอนการทำงานที่ปลอดภัย จัดหาอุปกรณ์ป้องกันอันตรายส่วนบุคคลที่เหมาะสมให้พนักงาน รวมทั้งประเมินการสัมผัสสารเคมีอันตรายของพนักงานที่ทำหน้าที่เติมสารเคมี และมีผลไว้ให้เจ้าหน้าที่ตรวจสอบอย่างน้อยปีละหนึ่งครั้ง		-

**ตารางที่ 2-1 (ต่อ) ผลการปฏิบัติตามมาตรการป้องกันและแก้ไขผลกระทบสิ่งแวดล้อม โครงการโรงแรม เบลลา นารา ภูเก็ต ในยาง บีช ของบริษัท แกรนด์ลานหลวง จำกัด**  
ระหว่างเดือนมกราคม ถึงมิถุนายน พ.ศ. 2568

มาตรการป้องกันและแก้ไขผลกระทบสิ่งแวดล้อม	รายละเอียดผลการปฏิบัติตามมาตรการป้องกันและแก้ไขผลกระทบสิ่งแวดล้อม	ปัญหา อุปสรรค และการแก้ไข	เอกสารประกอบผลการปฏิบัติตามมาตรการฯ
6. ในขณะที่ทำงานกับสารเคมี ให้ผู้ปฏิบัติงานสวมอุปกรณ์ป้องกันอันตรายส่วนบุคคลที่เหมาะสม เช่น สวมหน้ากากและสวมถุงมือ ในขณะที่ปฏิบัติเกี่ยวกับสารเคมี เป็นต้น	- ทำงานกับสารเคมี ให้ผู้ปฏิบัติงานสวมอุปกรณ์ป้องกันอันตรายส่วนบุคคลที่เหมาะสม เช่น สวมหน้ากากและสวมถุงมือในขณะที่ปฏิบัติเกี่ยวกับสารเคมี		-
7. ห้ามสูบบุหรี่ ดื่มยา หรือรับประทานอาหารในห้องจัดเก็บสารเคมี	- ห้ามสูบบุหรี่ ดื่มยา หรือรับประทานอาหารในห้องจัดเก็บสารเคมี		-
8. ดูแลความสะอาดอย่างสม่ำเสมอ หากสารเคมีหกหรือไหลต้องทำความสะอาดทันที	- ดูแลความสะอาดอย่างสม่ำเสมอ หากสารเคมีหกหรือไหลต้องทำความสะอาดทันที		-
<b>(5) การจัดการสิ่งปฏิกูล น้ำเสีย และขยะ</b> 1. จัดให้มีห้องน้ำ ห้องส้วม และการบำบัดสิ่งปฏิกูลดังนี้ 5.1.1 มีห้องน้ำ ส้วมแยกออกจากกัน โดยมีแบบและจำนวนที่กำหนดในกฎหมายว่าด้วยการควบคุมอาคาร และกฎหมายอื่นที่เกี่ยวข้อง 5.1.2 ลักษณะของห้องส้วม การบำบัด และการกำจัดสิ่งปฏิกูลต้องถูกต้องตามหลักสุขาภิบาล 5.1.3 ต้องดูแลรักษาความสะอาดของห้องน้ำและห้องส้วมเป็นประจำทุกวันที่เปิดให้บริการ 5.1.4 ภายในห้องน้ำควรมีวัสดุอุปกรณ์ตามความจำเป็นและเหมาะสม	- โครงการจัดให้มีห้องน้ำ ห้องส้วม และการบำบัดสิ่งปฏิกูล - มีห้องน้ำ ส้วมแยกออกจากกัน โดยมีแบบและจำนวนที่กำหนดในกฎหมายว่าด้วยการควบคุมอาคาร และกฎหมายอื่นที่เกี่ยวข้อง - ลักษณะของห้องส้วม การบำบัด และการกำจัดสิ่งปฏิกูลต้องถูกต้องตามหลักสุขาภิบาล - ต้องดูแลรักษาความสะอาดของห้องน้ำและห้องส้วมเป็นประจำทุกวันที่เปิดให้บริการ - ภายในห้องน้ำควรมีวัสดุอุปกรณ์ตามความจำเป็นและเหมาะสม		-

**ตารางที่ 2-1 (ต่อ) ผลการปฏิบัติตามมาตรการป้องกันและแก้ไขผลกระทบสิ่งแวดล้อม โครงการโรงแรม เบลลา นารา ภูเก็ต ในยาง บีช ของบริษัท แกรนด์ลานหลวง จำกัด**  
ระหว่างเดือนมกราคม ถึงมิถุนายน พ.ศ. 2568

มาตรการป้องกันและแก้ไขผลกระทบสิ่งแวดล้อม	รายละเอียดผลการปฏิบัติตามมาตรการป้องกันและแก้ไขผลกระทบสิ่งแวดล้อม	ปัญหา อุปสรรค และการแก้ไข	เอกสารประกอบผลการปฏิบัติตามมาตรการฯ
<p>2. มีการบำบัดน้ำเสียให้มีคุณภาพได้มาตรฐานก่อนระบายออก ซึ่ง</p> <p>ส่วนประกอบของระบบการจัดการน้ำเสีย ประกอบด้วย</p> <p>5.2.1 ตะแกรงดักขยะ สำหรับดักเศษขยะออกจากเสีย</p> <p>5.2.2 ระบบรวบรวมน้ำเสีย น้ำจากส่วนต่างๆ ของอาคาร ไหลมารวมกันที่ถังรวบรวมน้ำเพื่อรอการบำบัด น้ำที่ล้นออกจากบ่อรวบรวมนี้จะไหลเข้าสู่บ่อบำบัด</p> <p>5.2.3 ระบบบำบัดน้ำเสียต้องมีวิธีการบำบัดน้ำเสียที่เหมาะสม ไม่ก่อให้เกิดเหตุเดือดร้อนรำคาญและเป็นอันตรายต่อสุขภาพของชุมชน</p> <p>5.2.4 รางระบายน้ำทิ้ง รางหรือท่อสำหรับระบายน้ำทิ้ง ควรมีตะแกรงวางปิดรางเพื่อกรองเศษต่างๆ และป้องกันหนู นอกจากนี้ทางเปิดของท่อระบายน้ำออกสู่ถังเก็บน้ำรดไม้ต้นไม้มควรมีตะแกรงปิดเพื่อป้องกันหนูด้วย</p>	<p>- โครงการมีการบำบัดน้ำเสียให้มีคุณภาพได้มาตรฐานก่อนระบายออกซึ่งส่วนประกอบของระบบการจัดการน้ำเสีย</p> <p>- ตะแกรงดักขยะ สำหรับดักเศษขยะออกจากเสีย</p> <p>- ระบบรวบรวมน้ำเสีย น้ำจากส่วนต่างๆ ของอาคาร ไหลมารวมกันที่ถังรวบรวมน้ำเพื่อรอการบำบัด น้ำที่ล้นออกจากบ่อรวบรวมนี้จะไหลเข้าสู่บ่อบำบัด</p> <p>- ระบบบำบัดน้ำเสียต้องมีวิธีการบำบัดน้ำเสียที่เหมาะสม ไม่ก่อให้เกิดเหตุเดือดร้อนรำคาญและเป็นอันตรายต่อสุขภาพของชุมชน</p> <p>- รางระบายน้ำทิ้ง รางหรือท่อสำหรับระบายน้ำทิ้ง ควรมีตะแกรงวางปิดรางเพื่อกรองเศษต่างๆ และป้องกันหนู นอกจากนี้ทางเปิดของท่อระบายน้ำออกสู่ถังเก็บน้ำรดไม้ต้นไม้มควรมีตะแกรงปิดเพื่อป้องกันหนูด้วย</p>		<p><b>ภาพที่ 2-7</b></p> <p>ระบบบำบัดน้ำเสียของโครงการ</p>

**ตารางที่ 2-1 (ต่อ) ผลการปฏิบัติตามมาตรการป้องกันและแก้ไขผลกระทบสิ่งแวดล้อม โครงการโรงแรม เบลลา นารา ภูเก็ต ในยาง บีช ของบริษัท แกรนด์ลานหลวง จำกัด**  
ระหว่างเดือนมกราคม ถึงมิถุนายน พ.ศ. 2568

มาตรการป้องกันและแก้ไขผลกระทบสิ่งแวดล้อม	รายละเอียดผลการปฏิบัติตามมาตรการป้องกันและแก้ไขผลกระทบสิ่งแวดล้อม	ปัญหา อุปสรรค และการแก้ไข	เอกสารประกอบผลการปฏิบัติตามมาตรการฯ
<p>3. จัดให้มีการจัดการขยะดังนี้</p> <p>5.3.1 มีการคัดแยกขยะและมีภาชนะรองรับขยะตามประเภท</p> <p>5.3.2 มีภาชนะรองรับขยะที่เพียงพอตามหลักสุขาภิบาล</p> <p>5.3.3 ล้างทำความสะอาดภาชนะรองรับขยะบริเวณที่วางภาชนะอยู่เสมอ</p> <p>5.3.4 รวบรวมขยะจากภาชนะรองรับขยะไปยังที่พักขยะรวม หรือนำไปกำจัดทุกวัน โดยเฉพาะขยะที่เน่าเสียได้ง่าย</p> <p>5.3.5 กำจัดขยะด้วยวิธีที่ถูกต้องตามหลักสุขาภิบาล และเป็นไปตามข้อกำหนดท้องถิ่น</p> <p>5.3.6 ดูแลมิให้เกิดการทิ้งขยะเกลื่อนกลาดภายในสถานประกอบการและบริเวณโดยรอบ</p>	<p>- โครงการจัดให้มีการจัดการขยะดังนี้</p> <p>- มีการคัดแยกขยะและมีภาชนะรองรับขยะตามประเภท</p> <p>- มีภาชนะรองรับขยะที่เพียงพอตามหลักสุขาภิบาล</p> <p>- ล้างทำความสะอาดภาชนะรองรับขยะบริเวณที่วาง</p> <p>- รวบรวมขยะจากภาชนะรองรับขยะไปยังที่พักขยะรวม หรือนำไปกำจัดทุกวัน โดยเฉพาะขยะที่เน่าเสียได้ง่าย</p> <p>- กำจัดขยะด้วยวิธีที่ถูกต้องตามหลักสุขาภิบาล และเป็นไปตามข้อกำหนดท้องถิ่น</p> <p>- ดูแลมิให้เกิดการทิ้งขยะเกลื่อนกลาดภายในสถานประกอบการและบริเวณโดยรอบ</p>		<p>ภาพที่ 2-16</p> <p>ถังขยะภายในโรงแรม</p>
<p><b>(6) การสุขาภิบาลอาหาร และน้ำดื่ม</b></p> <p>1. ในกรณีมีการจำหน่ายอาหาร ต้องปฏิบัติตามหลักสุขาภิบาลอาหาร และตามข้อกำหนดของท้องถิ่น</p>	<p>- โครงการมีการจำหน่ายอาหาร ต้องปฏิบัติตามหลักสุขาภิบาลอาหาร และตามข้อกำหนดของท้องถิ่น</p>		-
<p>2. ต้องมีน้ำดื่มที่ได้คุณภาพตามมาตรฐานน้ำดื่มไว้บริการอย่างเพียงพอ</p>	<p>- โครงการมีน้ำดื่มที่ได้คุณภาพตามมาตรฐานน้ำดื่มไว้บริการอย่างเพียงพอ</p>		-

**ตารางที่ 2-1 (ต่อ) ผลการปฏิบัติตามมาตรการป้องกันและแก้ไขผลกระทบสิ่งแวดล้อม โครงการโรงแรม เบลลา นารา ภูเก็ต ในยาง บีช ของบริษัท แกรนด์ลานหลวง จำกัด**  
ระหว่างเดือนมกราคม ถึงมิถุนายน พ.ศ. 2568

มาตรการป้องกันและแก้ไขผลกระทบสิ่งแวดล้อม	รายละเอียดผลการปฏิบัติตามมาตรการป้องกันและแก้ไขผลกระทบสิ่งแวดล้อม	ปัญหา อุปสรรค และการแก้ไข	เอกสารประกอบผลการปฏิบัติตามมาตรการฯ
3. ลักษณะการนำน้ำดื่ม ต้องไม่ก่อให้เกิดความสกปรกหรือการปนเปื้อน เช่น ใช้ระบบน้ำกด ใช้แก้วส่วนตัว ใช้แก้วกระดาษที่ใช้ครั้งเดียวทั้ง และใช้แก้วส่วนกลางที่ใช้ดื่มเพียงครั้งเดียวนำไปล้างทำความสะอาดก่อนนำมาใช้ดื่มใหม่เป็นต้น ทั้งนี้จัดให้ทำป้ายหรือข้อความการปฏิบัติไว้ด้วย	- โครงการมีลักษณะการนำน้ำดื่ม ต้องไม่ก่อให้เกิดความสกปรกหรือการปนเปื้อน เช่น ใช้ระบบน้ำกด ใช้แก้วส่วนตัว ใช้แก้วกระดาษที่ใช้ครั้งเดียวทั้ง และใช้แก้วส่วนกลางที่ใช้ดื่มเพียงครั้งเดียวนำไปล้างทำความสะอาดก่อนนำมาใช้ดื่มใหม่เป็นต้น ทั้งนี้จัดให้ทำป้ายหรือข้อความการปฏิบัติไว้ด้วย		-
<b>(7) การป้องกันควบคุมสัตว์ และแมลงนำโรค</b>			
1. ภายในสถานประกอบกิจการไม่ควรมีหนู แมลงวัน และแมลงสาบ	- ภายในสถานประกอบกิจการไม่ควรมีหนู แมลงวัน และแมลงสาบ		-
2. ต้องมีการป้องกัน ควบคุม กำจัดสัตว์ และแมลงนำโรคโดยเฉพาะหนู แมลงวัน และแมลงสาบอย่างถูกต้องตามหลักสุขาภิบาล	- มีการป้องกัน ควบคุม กำจัดสัตว์ และแมลงนำโรคโดยเฉพาะหนู แมลงวัน และแมลงสาบอย่างถูกต้องตามหลักสุขาภิบาล		-
<b>(8) การดูแลสุขภาพและความปลอดภัย</b>			
1. ต้องกำหนดให้มีผู้ดูแลมาด้วย กรณีที่นำเด็กอายุต่ำกว่า 10 ปี ที่ยังว่ายน้ำไม่เป็น และผู้สูงอายุไม่สามารถดูแลตัวเองได้ มาใช้บริการสระว่ายน้ำ	- โครงการกำหนดให้มีผู้ดูแลมาด้วย กรณีที่นำเด็กอายุต่ำกว่า 10 ปี ที่ยังว่ายน้ำไม่เป็น และผู้สูงอายุไม่สามารถดูแลตัวเองได้ มาใช้บริการสระว่ายน้ำ		-

**ตารางที่ 2-1 (ต่อ) ผลการปฏิบัติตามมาตรการป้องกันและแก้ไขผลกระทบสิ่งแวดล้อม โครงการโรงแรม เบลลา นารา ภูเก็ต ในยาง บีช ของบริษัท แกรนด์ลานหลวง จำกัด**  
ระหว่างเดือนมกราคม ถึงมิถุนายน พ.ศ. 2568

มาตรการป้องกันและแก้ไขผลกระทบสิ่งแวดล้อม	รายละเอียดผลการปฏิบัติตามมาตรการป้องกันและแก้ไขผลกระทบสิ่งแวดล้อม	ปัญหา อุปสรรค และการแก้ไข	เอกสารประกอบผลการปฏิบัติตามมาตรการฯ
<p>2. จัดให้มีอุปกรณ์ช่วยชีวิตดังนี้</p> <p>8.2.1 โฟมช่วยชีวิต อย่างน้อย 2 อัน</p> <p>8.2.2 ห่วงชูชีพ ขนาดเส้นผ่านศูนย์กลางภายใน 15 นิ้ว หรือทุ่นลอย ผูกเอาไว้กับเชือก ยาวไม่น้อยกว่าความกว้างของสระว่ายน้ำ อย่างน้อย 2 อัน</p> <p>8.2.3 ไม้ช่วยชีวิต หรือวัตถุอื่นใด มีความยาวไม่น้อยกว่า 3.50 เมตร น้ำหนักเบา อย่างน้อย 1 อัน และต้องวางไว้ที่ปลายลู่ส่วนลึกของสระว่ายน้ำ</p> <p>8.2.4 เครื่องช่วยหายใจ สำหรับผู้ใหญ่ และสำหรับเด็ก อย่างน้อย 1 ชุด</p> <p>8.2.5 ห้องปฐมพยาบาลพร้อมชุดปฐมพยาบาลที่พร้อมใช้งานได้ตลอดเวลาไว้ประจำสระว่ายน้ำและอยู่ในบริเวณที่ใกล้ที่สุด</p>	<p>- โครงการจัดให้มีอุปกรณ์ช่วยชีวิต ดังนี้</p> <p>- โฟมช่วยชีวิต อย่างน้อย 2 อัน</p> <p>- ห่วงชูชีพ ขนาดเส้นผ่านศูนย์กลางภายใน 15 นิ้ว หรือทุ่นลอย ผูกเอาไว้กับเชือก ยาวไม่น้อยกว่าความกว้างของสระว่ายน้ำ อย่างน้อย 2 อัน</p> <p>- ไม้ช่วยชีวิต หรือวัตถุอื่นใด มีความยาวไม่น้อยกว่า 3.50 เมตร น้ำหนักเบา อย่างน้อย 1 อัน และต้องวางไว้ที่ปลายลู่ส่วนลึกของสระว่ายน้ำ</p> <p>- เครื่องช่วยหายใจ สำหรับผู้ใหญ่ และสำหรับเด็ก อย่างน้อย 1 ชุด</p> <p>- ห้องปฐมพยาบาลพร้อมชุดปฐมพยาบาลที่พร้อมใช้งานได้ตลอดเวลาไว้ประจำสระว่ายน้ำและอยู่ในบริเวณที่ใกล้ที่สุด</p>		<p><b>ภาพที่ 2-29</b></p> <p>สระว่ายน้ำของโครงการ</p>
<p>3. มีอุปกรณ์สื่อสารที่สามารถติดต่อบุคคลหรือสถานที่สำคัญๆ เช่น โรงพยาบาล และสถานีตำรวจ เพื่อขอความช่วยเหลือเมื่อเกิดเหตุฉุกเฉินต่างๆ เช่น เพลิงไหม้ หรือมีคนจมน้ำและต้องปิดประกาศหมายเลขโทรศัพท์ของสถานที่ดังกล่าวไว้ในที่เห็นได้ชัดเจนและเป็นข้อมูลปัจจุบันอยู่เสมอ</p>	<p>- โครงการมีอุปกรณ์สื่อสารที่สามารถติดต่อบุคคลหรือสถานที่สำคัญๆ เช่น โรงพยาบาล และสถานีตำรวจ เพื่อขอความช่วยเหลือเมื่อเกิดเหตุฉุกเฉินต่างๆ เช่น เพลิงไหม้ หรือมีคนจมน้ำและต้องปิดประกาศหมายเลขโทรศัพท์ของสถานที่ดังกล่าวไว้ในที่เห็นได้ชัดเจนและเป็นข้อมูลปัจจุบันอยู่เสมอ</p>		<p><b>ภาพที่ 2-28</b></p> <p>หมายเลขโทรศัพท์หน่วยงาน เพื่อติดต่อกรณีเกิดเหตุต่างๆ</p>



**ตารางที่ 2-1 (ต่อ) ผลการปฏิบัติตามมาตรการป้องกันและแก้ไขผลกระทบสิ่งแวดล้อม โครงการโรงแรม เบลลา นารา ภูเก็ต ในยาง บีช ของบริษัท แกรนด์ลานหลวง จำกัด**  
ระหว่างเดือนมกราคม ถึงมิถุนายน พ.ศ. 2568

มาตรการป้องกันและแก้ไขผลกระทบสิ่งแวดล้อม	รายละเอียดผลการปฏิบัติตามมาตรการป้องกันและแก้ไขผลกระทบสิ่งแวดล้อม	ปัญหา อุปสรรค และการแก้ไข	เอกสารประกอบผลการปฏิบัติตามมาตรการฯ
<b>(9) เหตุรำคาญ</b> ต้องควบคุมมิให้เกิดเหตุรำคาญ ซึ่งมาจากกิจกรรมการดำเนินการต่างๆ	- โครงการควบคุมมิให้เกิดเหตุรำคาญ ซึ่งมาจากกิจกรรมการดำเนินการต่างๆ		-
<b>มาตรการป้องกันและแก้ไขผลกระทบด้านสุขาภิบาลร้านอาหาร</b> 1. บริเวณรับอาหาร/วัตถุดิบ 1.1 บริเวณรับอาหารสดและวัตถุดิบต่างๆ มีสภาพดี สะอาด พื้นทำด้วยวัสดุที่สามารถทำความสะอาดได้ง่าย เรียบ สภาพดี สะอาด มีรางระบายน้ำโดยรอบ ไม่อยู่ใกล้ห้องน้ำห้องส้วมและที่รวบรวมขยะ 1.2 แยกรับอาหารที่เป็นสัดส่วนตามประเภทของอาหาร และไม่วางอาหารสัมผัสกับพื้นโดยตรงแยกรับอาหารเป็นสัดส่วนตามประเภทของอาหาร โดยต้องวาง อาหารบนโต๊ะหรือ เคา์เตอร์ที่มีสภาพดี สะอาด ในกรณีที่ไม่มีโต๊ะหรือเคาน์เตอร์ ควรมีการแยกระดับโดยใช้วัสดุรองรับ ไม่วางอาหารสัมผัสพื้นโดยตรง	- บริเวณรับอาหารสดและวัตถุดิบต่างๆ มีสภาพดี สะอาด พื้นทำด้วยวัสดุที่สามารถทำความสะอาดได้ง่าย เรียบ สภาพดี สะอาด มีรางระบายน้ำโดยรอบ ไม่อยู่ใกล้ห้องน้ำห้องส้วมและที่รวบรวมขยะ - แยกรับอาหารที่เป็นสัดส่วนตามประเภทของอาหาร และไม่วางอาหารสัมผัสกับพื้นโดยตรง		-

**ตารางที่ 2-1 (ต่อ) ผลการปฏิบัติตามมาตรการป้องกันและแก้ไขผลกระทบสิ่งแวดล้อม โครงการโรงแรม เบลลา นารา ภูเก็ต ในยาง บีช ของบริษัท แกรนด์ลานหลวง จำกัด**  
ระหว่างเดือนมกราคม ถึงมิถุนายน พ.ศ. 2568

มาตรการป้องกันและแก้ไขผลกระทบสิ่งแวดล้อม	รายละเอียดผลการปฏิบัติตามมาตรการป้องกันและแก้ไขผลกระทบสิ่งแวดล้อม	ปัญหา อุปสรรค และการแก้ไข	เอกสารประกอบผลการปฏิบัติตามมาตรการฯ
<p>2. บริเวณที่เตรียม-ปรุง</p> <p>2.1 พื้น อยู่ในสภาพดี สะอาด เรียบ ระบายน้ำได้ดี พื้นบริเวณที่เตรียม-ปรุง ทำด้วยวัสดุไม่ดูดซึมน้ำ ผิวเรียบ สภาพดี สะอาด ไม่ลื่น ระบายน้ำได้ดี และทำความสะอาดง่าย</p> <p>2.2 ผังและเพดาน พื้นผิวเรียบ อยู่ในสภาพดี แข็งแรงสะอาด ผังและเพดานบริเวณที่เตรียม-ปรุง มีพื้นผิวเรียบ สภาพดี สะอาด แข็งแรง</p> <p>2.3 มีการระบายอากาศที่ดี มีประสิทธิภาพ และสะอาด มีการระบายอากาศที่ดี ระบายกลิ่น ควน ความชื้นและความ ร้อนได้ดี มีประสิทธิภาพ อาจใช้พัดลมดูดอากาศและปล่อย ระบายควันช่วย และมีการทำความสะอาดปล่อยระบายควัน เป็นประจำ ไม่ให้มีคราบไขมันสะสม</p> <p>2.4 มีแสงสว่างเพียงพอ และหลอดไฟต้องมีฝาครอบที่สะอาด บริเวณที่เตรียม-ปรุงอาหารต้องมีแสงสว่างเพียงพอหลอดไฟ ต้องมีฝาครอบและมีการทำความสะอาดเป็นประจำ</p>	<ul style="list-style-type: none"> <li>- โครงการพื้น อยู่ในสภาพดี สะอาด เรียบ ระบายน้ำได้ดี</li> <li>- โครงการผังและเพดาน พื้นผิวเรียบ อยู่ในสภาพดี แข็งแรง สะอาด</li> <li>- โครงการมีการระบายอากาศที่ดี มีประสิทธิภาพ และสะอาด</li> <li>- โครงการมีแสงสว่างเพียงพอ และหลอดไฟต้องมีฝาครอบ</li> <li>- โครงการมีทางเข้า-ออกสำหรับการขนส่งวัตถุดิบ อาหารพร้อมบริโภค ต้องแยกจากกันหรือมีมาตรฐานการป้องกันการปนเปื้อน</li> </ul>		-

**ตารางที่ 2-1** (ต่อ) ผลการปฏิบัติตามมาตรการป้องกันและแก้ไขผลกระทบสิ่งแวดล้อม โครงการโรงแรม เบลลา นารา ภูเก็ต ในยาง บีช ของบริษัท แกรนด์ลานหลวง จำกัด  
ระหว่างเดือนมกราคม ถึงมิถุนายน พ.ศ. 2568

มาตรการป้องกันและแก้ไขผลกระทบสิ่งแวดล้อม	รายละเอียดผลการปฏิบัติตามมาตรการป้องกันและแก้ไขผลกระทบสิ่งแวดล้อม	ปัญหา อุปสรรค และการแก้ไข	เอกสารประกอบผลการปฏิบัติตามมาตรการฯ
<p>2.5 ทางเข้า-ออกสำหรับการขนส่งวัตถุดิบ อาหารพร้อมบริโภค ต้องแยกจากกันหรือมีมาตรฐานการป้องกันการปนเปื้อน ทางเข้า-ออกสำหรับการขนส่งวัตถุดิบ อาหารพร้อมบริโภค และขยะต้องแยกจากกัน ถ้ามีทางเข้า-ออกทางเดียว ต้องมี มาตรการป้องกันการปนเปื้อน โดยมีการทำความสะอาดหลัง เข้า-ออกแต่ละครั้ง</p> <p>2.6 ห้องเตรียม-ปรุง ประกอบอาหารแยกเป็นสัดส่วนตาม ประเภทของอาหาร</p> <p>ห้องเตรียม-ปรุง ประกอบอาหารแยกเป็นสัดส่วนตามประเภท ของอาหาร เช่น ครั้วร้อน ครั้วเย็น เบเกอรี่ ห้องเนื้อ ห้อง เตรียมผัก-ผลไม้ เป็นต้น</p> <p>2.7 โต๊ะสำหรับเตรียม-ปรุง ทำจากวัสดุคงทน และสูงจากพื้นอย่าง น้อย 60 ซม.</p> <p>ห้องเตรียม-ปรุงอาหารบนโต๊ะที่ทำจากวัสดุคงทน ผิวเรียบ สะอาด ทำความสะอาดง่าย และสูงจากพื้นอย่างน้อย 60 ซม.</p> <p>2.8 อาหารและภาชนะที่ใส่อาหาร วางสูงจากพื้นอย่างน้อย 60 ซม. ห้ามวางอาหาร ภาชนะที่ใส่อาหารพื้นต้องวางสูงจากพื้นอย่าง น้อย 60 ซม. และมีการปกปิด</p>			

**ตารางที่ 2-1 (ต่อ) ผลการปฏิบัติตามมาตรการป้องกันและแก้ไขผลกระทบสิ่งแวดล้อม โครงการโรงแรม เบลลา นารา ภูเก็ต ในยาง บีช ของบริษัท แกรนด์ลานหลวง จำกัด**  
ระหว่างเดือนมกราคม ถึงมิถุนายน พ.ศ. 2568

มาตรการป้องกันและแก้ไขผลกระทบสิ่งแวดล้อม	รายละเอียดผลการปฏิบัติตามมาตรการป้องกันและแก้ไขผลกระทบสิ่งแวดล้อม	ปัญหา อุปสรรค และการแก้ไข	เอกสารประกอบผลการปฏิบัติตามมาตรการฯ
<b>5.3 การป้องกันอัคคีภัย</b>			
1) ติดตั้งระบบป้องกันอัคคีภัยและระบบเตือนภัยของโครงการให้เป็นไปตามข้อกำหนดของกฎกระทรวง ฉบับที่ 39 (พ.ศ.2537) และกฎกระทรวงฉบับที่ 47 (พ.ศ.2540) ออกตามความในพระราชบัญญัติควบคุมอาคาร พ.ศ.2522	- โครงการติดตั้งระบบป้องกันอัคคีภัยและระบบเตือนภัยของโครงการให้เป็นไปตามข้อกำหนดของกฎกระทรวง ฉบับที่ 39 (พ.ศ.2537) และกฎกระทรวงฉบับที่ 47 (พ.ศ.2540) ออกตามความในพระราชบัญญัติควบคุมอาคาร พ.ศ.2522		<b>ภาพที่ 2-27</b> ระบบป้องกันอัคคีภัย
2) จัดให้มีจุดรวมคนที่ปลอดภัย จำนวน 3 จุด โดยอยู่บริเวณด้านหน้าอาคาร A ขนาดพื้นที่ 95 ตารางเมตร ด้านทิศหลังอาคาร C และ D 1 จุด ขนาดพื้นที่ 200 ตารางเมตร และด้านหน้าอาคาร D 1 จุด ขนาดพื้นที่ 85 ตารางเมตร รวมพื้นที่ 380 ตารางเมตร เมื่อคิดเป็นสัดส่วนของพื้นที่จุดรวมผลต่อผู้พักอาศัยภายในโครงการเท่ากับ 0.82 ตารางเมตร/คน	- โครงการจัดให้มีจุดรวมคนที่ปลอดภัย จำนวน 3 จุด โดยอยู่บริเวณด้านหน้าอาคาร A ขนาดพื้นที่ 95 ตารางเมตร ด้านทิศหลังอาคาร C และ D 1 จุด ขนาดพื้นที่ 200 ตารางเมตร และด้านหน้าอาคาร D 1 จุด ขนาดพื้นที่ 85 ตารางเมตร รวมพื้นที่ 380 ตารางเมตร เมื่อคิดเป็นสัดส่วนของพื้นที่จุดรวมผลต่อผู้พักอาศัยภายในโครงการเท่ากับ 0.82 ตารางเมตร/คน		<b>ภาพที่ 2-30</b> จุดรวมพล
3) จัดให้มีการตรวจสอบระบบป้องกันอัคคีภัยและระบบเตือนภัยเป็นประจำทุก 3 เดือน เพื่อให้ระบบป้องกันอัคคีภัยและระบบเตือนภัยสามารถใช้งานได้อยู่เสมอ หากพบว่ามี การชำรุด เสียหายให้เร่งดำเนินการแก้ไขโดยทันที	- โครงการจัดให้มีการตรวจสอบระบบป้องกันอัคคีภัยและระบบเตือนภัยเป็นประจำทุก 3 เดือน เพื่อให้ระบบป้องกันอัคคีภัยและระบบเตือนภัยสามารถใช้งานได้อยู่เสมอ หากพบว่ามี การชำรุด เสียหายให้เร่งดำเนินการแก้ไขโดยทันที		<b>ภาคผนวก ข-10</b> เอกสารการดูแล รักษา ระบบสาธารณูปโภคและ สุขาภิบาล
4) ติดป้ายแนะนำการใช้อุปกรณ์ป้องกันอัคคีภัยไว้ที่บริเวณที่ติดตั้งอุปกรณ์ เพื่อความสะดวกและสามารถใช้งานได้ทันที	- โครงการติดป้ายแนะนำการใช้อุปกรณ์ป้องกันอัคคีภัยไว้ที่บริเวณที่ติดตั้งอุปกรณ์ เพื่อความสะดวกและสามารถใช้งานได้ทันที		<b>ภาพที่ 2-27</b> ระบบป้องกันอัคคีภัย

**ตารางที่ 2-1 (ต่อ) ผลการปฏิบัติตามมาตรการป้องกันและแก้ไขผลกระทบสิ่งแวดล้อม โครงการโรงแรม เบลลา นารา ภูเก็ต ในยาง บีช ของบริษัท แกรนด์ลานหลวง จำกัด**  
ระหว่างเดือนมกราคม ถึงมิถุนายน พ.ศ. 2568

มาตรการป้องกันและแก้ไขผลกระทบสิ่งแวดล้อม	รายละเอียดผลการปฏิบัติตามมาตรการป้องกันและแก้ไขผลกระทบสิ่งแวดล้อม	ปัญหา อุปสรรคและการแก้ไข	เอกสารประกอบผลการปฏิบัติตามมาตรการฯ
5) จัดให้มีเจ้าหน้าที่คอยตรวจตราความเรียบร้อยตลอด 24 ชั่วโมง และอำนวยความสะดวก ความปลอดภัยบริเวณทางเข้า-ออก	- โครงการจัดให้มีเจ้าหน้าที่คอยตรวจตราความเรียบร้อยตลอด 24 ชั่วโมง และอำนวยความสะดวก ความปลอดภัยบริเวณทางเข้า-ออก		<b>ภาพที่ 2-18</b> เจ้าหน้าที่รักษาความปลอดภัย
6) กำหนดให้มีการฝึกซ้อมการใช้อุปกรณ์และเครื่องมือดับเพลิง การช่วยเหลือผู้ประสบภัย อย่างน้อยปีละ 1 ครั้ง ได้แก่พนักงานโครงการ โดยผู้ที่มีความรู้และเชี่ยวชาญจากหน่วยงานบรรเทาสาธารณภัย	- โครงการกำหนดให้มีการฝึกซ้อมการใช้อุปกรณ์และเครื่องมือดับเพลิง การช่วยเหลือผู้ประสบภัย อย่างน้อยปีละ 1 ครั้ง ได้แก่พนักงานโครงการ โดยผู้ที่มีความรู้และเชี่ยวชาญจากหน่วยงานบรรเทาสาธารณภัย		<b>ภาคผนวก ข-4</b> เอกสารการซ้อมอพยพกรณีเกิดเหตุเพลิงไหม้และกรณีเกิดเหตุแผ่นดินไหว สึนามิ
7) จัดทำแผนปฏิบัติการฉุกเฉินโดยระบุถึงวิธีการอพยพผู้ที่อยู่ในอาคารได้หมดภายใน 1 ชั่วโมง และจัดให้มีเจ้าหน้าที่คอยอพยพและจัดกลุ่มคนที่อพยพมาจากอาคารให้ไปรวมอยู่ในจุดรวมพล และกำหนดให้เจ้าหน้าที่รักษาความปลอดภัยคอยดูแลและอำนวยความสะดวก การจราจรบริเวณทางเข้า-ออกโครงการเป็นพิเศษกรณีที่ต้องอพยพคนออกภายนอกโครงการ	- โครงการจัดทำแผนปฏิบัติการฉุกเฉินโดยระบุถึงวิธีการอพยพผู้ที่อยู่ในอาคารได้หมดภายใน 1 ชั่วโมง และจัดให้มีเจ้าหน้าที่คอยอพยพและจัดกลุ่มคนที่อพยพมาจากอาคารให้ไปรวมอยู่ในจุดรวมพล และกำหนดให้เจ้าหน้าที่รักษาความปลอดภัยคอยดูแลและอำนวยความสะดวกการจราจรบริเวณทางเข้า-ออกโครงการเป็นพิเศษกรณีที่ต้องอพยพคนออกภายนอกโครงการ		<b>ภาคผนวก ข-3</b> แผนปฏิบัติการฉุกเฉินเกิดเหตุเพลิงไหม้ และกรณีเกิดเหตุแผ่นดินไหว สึนามิ

**ตารางที่ 2-1 (ต่อ) ผลการปฏิบัติตามมาตรการป้องกันและแก้ไขผลกระทบสิ่งแวดล้อม โครงการโรงแรม เบลลา นารา ภูเก็ต ในยาง บีช ของบริษัท แกรนด์ลานหลวง จำกัด**  
ระหว่างเดือนมกราคม ถึงมิถุนายน พ.ศ. 2568

มาตรการป้องกันและแก้ไขผลกระทบสิ่งแวดล้อม	รายละเอียดผลการปฏิบัติตามมาตรการป้องกันและแก้ไขผลกระทบสิ่งแวดล้อม	ปัญหา อุปสรรค และการแก้ไข	เอกสารประกอบผลการปฏิบัติตามมาตรการฯ
8) จัดเจ้าหน้าที่คอยควบคุม ตรวจสอบ ดูแล และให้ความช่วยเหลือขณะอพยพผู้พักอาศัยในแต่ละชั้น เข้าสู่บันไดหนีไฟ โดยโครงการต้องอบรมให้ความรู้ ความเข้าใจในการป้องกันและช่วยเหลือผู้อื่นขณะเกิดเพลิงไหม้โดยเจ้าหน้าที่ที่มีความรู้ในด้านดังกล่าว	- โครงการจัดเจ้าหน้าที่คอยควบคุม ตรวจสอบ ดูแล และให้ความช่วยเหลือขณะอพยพผู้พักอาศัยในแต่ละชั้น เข้าสู่บันไดหนีไฟ โดยโครงการต้องอบรมให้ความรู้ ความเข้าใจในการป้องกันและช่วยเหลือผู้อื่นขณะเกิดเพลิงไหม้โดยเจ้าหน้าที่ที่มีความรู้ในด้านดังกล่าว		<b>ภาคผนวก ข-4</b> เอกสารการซ้อมอพยพ กรณีเกิดเหตุเพลิงไหม้ และกรณีเกิดเหตุ แผ่นดินไหว สึนามิ
9) จัดให้มีผังแสดงตำแหน่งที่ตั้งอุปกรณ์ป้องกันอัคคีภัยทิศทางหนีไฟ ไว้บริเวณโถงบันได พร้อมตำแหน่งจุดรวมพลภายในโครงการ	- โครงการจัดให้มีผังแสดงตำแหน่งที่ตั้งอุปกรณ์ป้องกันอัคคีภัยทิศทางหนีไฟ ไว้บริเวณโถงบันได พร้อมตำแหน่งจุดรวมพลภายในโครงการ		<b>ภาคผนวก ข-3</b> แผนปฏิบัติการฉุกเฉิน เกิดเหตุเพลิงไหม้ และ กรณีเกิดเหตุแผ่นดินไหว สึนามิ
10) โครงการจะจัดทำผังเส้นทางการอพยพหนีไฟจากจุดต่างๆ ไปยังจุดรวมคนเบื้องต้นติดไว้ในห้องพัก เพื่อให้ผู้ที่อยู่ในอาคารและห้องสามารถหนีไฟไปยังจุดรวมพลได้อย่างรวดเร็ว	- โครงการจะจัดทำผังเส้นทางการอพยพหนีไฟจากจุดต่างๆ ไปยังจุดรวมคนเบื้องต้นติดไว้ในห้องพัก เพื่อให้ผู้ที่อยู่ในอาคารและห้อง สามารถหนีไฟไปยังจุดรวมพลได้อย่างรวดเร็ว		<b>ภาคผนวก ข-3</b> แผนปฏิบัติการฉุกเฉิน เกิดเหตุเพลิงไหม้ และ กรณีเกิดเหตุแผ่นดินไหว สึนามิ

**ตารางที่ 2-1 (ต่อ) ผลการปฏิบัติตามมาตรการป้องกันและแก้ไขผลกระทบสิ่งแวดล้อม โครงการโรงแรม เบลลา นารา ภูเก็ต ในยาง บีช ของบริษัท แกรนด์ลานหลวง จำกัด**  
ระหว่างเดือนมกราคม ถึงมิถุนายน พ.ศ. 2568

มาตรการป้องกันและแก้ไขผลกระทบสิ่งแวดล้อม	รายละเอียดผลการปฏิบัติตามมาตรการป้องกันและแก้ไขผลกระทบสิ่งแวดล้อม	ปัญหา อุปสรรค และการแก้ไข	เอกสารประกอบผลการปฏิบัติตามมาตรการฯ
11) อบรมให้ความรู้ ความเข้าใจแก่เจ้าหน้าที่ที่ต้องควบคุมตรวจสอบ ดูแล ในการป้องกันและช่วยเหลือผู้อื่นขณะเกิดเหตุเพลิงไหม้โดยเจ้าหน้าที่มีความรู้ในด้านดังกล่าว	- โครงการจัดอบรมให้ความรู้ ความเข้าใจแก่เจ้าหน้าที่ที่ต้องควบคุมตรวจสอบ ดูแล ในการป้องกันและช่วยเหลือผู้อื่นขณะเกิดเหตุเพลิงไหม้โดยเจ้าหน้าที่มีความรู้ในด้านดังกล่าว		<b>ภาคผนวก ข-4</b> เอกสารการซ้อมอพยพ กรณีเกิดเหตุเพลิงไหม้ และกรณีเกิดเหตุ แผ่นดินไหว สีนามิ
12) ประสานงานกับหน่วยงานบรรเทาสาธารณภัย องค์การบริหารส่วนตำบลสาคร ให้ทราบทิศทางของรถที่เข้ามาอำนวยความสะดวกเพื่อที่จะสามารถลำเลียงคนออกภายนอกโครงการได้อย่างรวดเร็ว มีประสิทธิภาพ และไม่กีดขวางทิศทางการจราจร	- โครงการได้ประสานงานกับหน่วยงานบรรเทาสาธารณภัย องค์การบริหารส่วนตำบลสาคร ให้ทราบทิศทางของรถที่เข้ามาอำนวยความสะดวกเพื่อที่จะสามารถลำเลียงคนออกภายนอกโครงการได้อย่างรวดเร็ว มีประสิทธิภาพ และไม่กีดขวางทิศทางการจราจร		<b>ภาคผนวก ข-3</b> แผนปฏิบัติการฉุกเฉิน เกิดเหตุเพลิงไหม้ และ กรณีเกิดเหตุแผ่นดินไหว สินามิ  <b>ภาคผนวก ข-4</b> เอกสารการซ้อมอพยพ กรณีเกิดเหตุเพลิงไหม้ และกรณีเกิดเหตุ แผ่นดินไหว สีนามิ

**ตารางที่ 2-1 (ต่อ) ผลการปฏิบัติตามมาตรการป้องกันและแก้ไขผลกระทบสิ่งแวดล้อม โครงการโรงแรม เบลลา นารา ภูเก็ต ในยาง บีช ของบริษัท แกรนด์ลานหลวง จำกัด**  
ระหว่างเดือนมกราคม ถึงมิถุนายน พ.ศ. 2568

มาตรการป้องกันและแก้ไขผลกระทบสิ่งแวดล้อม	รายละเอียดผลการปฏิบัติตามมาตรการป้องกันและแก้ไขผลกระทบสิ่งแวดล้อม	ปัญหา อุปสรรค และการแก้ไข	เอกสารประกอบผลการปฏิบัติตามมาตรการฯ
13) จัดเจ้าหน้าที่คอยอำนวยความสะดวก บริเวณทางเข้า-ออกโครงการ ทำหน้าที่ในการอำนวยความสะดวกให้กับรถที่เข้ามาดับเพลิง รถที่สัญจรบริเวณโดยรอบ และการอพยพคนออกภายนอกโครงการ	- โครงการจัดเจ้าหน้าที่คอยอำนวยความสะดวก บริเวณทางเข้า-ออกโครงการ ทำหน้าที่ในการอำนวยความสะดวกให้กับรถที่เข้ามาดับเพลิง รถที่สัญจรบริเวณโดยรอบ และการอพยพคนออกภายนอกโครงการ		<b>ภาคผนวก ข-3</b> แผนปฏิบัติการฉุกเฉิน เกิดเหตุเพลิงไหม้ และ กรณีเกิดเหตุแผ่นดินไหว สึนามิ
14) จัดให้มีการฝึกอบรมหลักสูตรการปฐมพยาบาลให้แก่พนักงานที่จะทำหน้าที่เป็นฝ่ายปฐมพยาบาล เพื่อให้ความช่วยเหลือแก่ผู้พักอาศัยกรณีฉุกเฉิน	- โครงการจัดให้มีการฝึกอบรมหลักสูตรการปฐมพยาบาลให้แก่พนักงานที่จะทำหน้าที่เป็นฝ่ายปฐมพยาบาล เพื่อให้ความช่วยเหลือแก่ผู้พักอาศัยกรณีฉุกเฉิน		<b>ภาคผนวก ข-3</b> แผนปฏิบัติการฉุกเฉิน เกิดเหตุเพลิงไหม้ และ กรณีเกิดเหตุแผ่นดินไหว สึนามิ  <b>ภาคผนวก ข-4</b> เอกสารการซ้อมอพยพ กรณีเกิดเหตุเพลิงไหม้ และกรณีเกิดเหตุ แผ่นดินไหว สึนามิ



**ตารางที่ 2-1 (ต่อ) ผลการปฏิบัติตามมาตรการป้องกันและแก้ไขผลกระทบสิ่งแวดล้อม โครงการโรงแรม เบลลา นารา ภูเก็ต ในยาง บีช ของบริษัท แกรนด์ลานหลวง จำกัด**  
ระหว่างเดือนมกราคม ถึงมิถุนายน พ.ศ. 2568

มาตรการป้องกันและแก้ไขผลกระทบสิ่งแวดล้อม	รายละเอียดผลการปฏิบัติตามมาตรการป้องกันและแก้ไขผลกระทบสิ่งแวดล้อม	ปัญหา อุปสรรค และการแก้ไข	เอกสารประกอบผลการปฏิบัติตามมาตรการฯ
15) ประชาสัมพันธ์ให้ผู้พักอาศัยในโครงการทราบเกี่ยวกับหมายเลขโทรศัพท์ในกรณีที่เกิดเหตุต่างๆ เช่น ไฟไหม้โจรกรรม	- โครงการมีการประชาสัมพันธ์ให้ผู้พักอาศัยในโครงการทราบเกี่ยวกับหมายเลขโทรศัพท์ในกรณีที่เกิดเหตุต่างๆ เช่น ไฟไหม้โจรกรรม		<b>ภาพที่ 2-28</b> หมายเลขโทรศัพท์ หน่วยงาน เพื่อติดต่อ กรณีเกิดเหตุต่างๆ
16) จัดให้มีเจ้าหน้าที่รักษาความปลอดภัย หมุนเวียนทำหน้าที่ตรวจตราความเป็นระเบียบเรียบร้อยและรักษาความปลอดภัยในชีวิตและทรัพย์สินของผู้พักอาศัยภายในโครงการตลอด 24 ชั่วโมง	- โครงการจัดให้มีเจ้าหน้าที่รักษาความปลอดภัย หมุนเวียนทำหน้าที่ตรวจตราความเป็นระเบียบเรียบร้อยและรักษาความปลอดภัยในชีวิตและทรัพย์สินของผู้พักอาศัยภายในโครงการตลอด 24 ชั่วโมง		<b>ภาพที่ 2-18</b> เจ้าหน้าที่รักษาความปลอดภัย
<b>5.4 ทศนียภาพ</b> 1) จัดให้มีพื้นที่สีเขียวทั้งสิ้น 1,382.73 ตารางเมตร โดยองค์ประกอบของพันธุ์ไม้มีทั้งไม้ยืนต้น ไม้ดอก ไม้ประดับ ไม้พุ่ม และไม้คลุมดิน ได้แก่ กระติง แคนสาด จิกทะเล ประดู่ มะฮอกกานีใบใหญ่ เทียนหยด โมก ไทรอินโด ผักบุ้งทะเล พยับหมอก พลับพลึงหนู รักทะเล เฮลิโคเนีย และหญ้าม้าเลเซีย เป็นต้น ซึ่งให้ประโยชน์ทั้งในด้านเชิงนิเวศน์และนันทนาการ โดยจัดให้มีไม้ยืนต้น 993.47 ตารางเมตร	- โครงการจัดให้มีพื้นที่สีเขียวทั้งสิ้น 1,382.73 ตารางเมตร โดยองค์ประกอบของพันธุ์ไม้มีทั้งไม้ยืนต้น ไม้ดอก ไม้ประดับ ไม้พุ่ม และไม้คลุมดิน ได้แก่ กระติง แคนสาด จิกทะเล ประดู่ มะฮอกกานีใบใหญ่ เทียนหยด โมก ไทรอินโด ผักบุ้งทะเล พยับหมอก พลับพลึงหนู รักทะเล เฮลิโคเนีย และหญ้าม้าเลเซีย เป็นต้น ซึ่งให้ประโยชน์ทั้งในด้านเชิงนิเวศน์และนันทนาการ โดยจัดให้มีไม้ยืนต้น 993.47 ตารางเมตร		<b>ภาพที่ 2-1</b> พื้นที่สีเขียว

**ตารางที่ 2-1 (ต่อ) ผลการปฏิบัติตามมาตรการป้องกันและแก้ไขผลกระทบสิ่งแวดล้อม โครงการโรงแรม เบลลา นารา ภูเก็ต ในยาง บีช ของบริษัท แกรนด์ลานหลวง จำกัด**  
ระหว่างเดือนมกราคม ถึงมิถุนายน พ.ศ. 2568

มาตรการป้องกันและแก้ไขผลกระทบสิ่งแวดล้อม	รายละเอียดผลการปฏิบัติตามมาตรการป้องกันและแก้ไขผลกระทบสิ่งแวดล้อม	ปัญหา อุปสรรค และการแก้ไข	เอกสารประกอบผลการปฏิบัติตามมาตรการฯ
2) ดูแลพื้นที่สีเขียวในโครงการให้มีสภาพสมบูรณ์มากที่สุด เพื่อช่วยลดปริมาณความร้อนที่สะสมของพื้นที่เป็นลานคอนกรีต	- โครงการดูแลพื้นที่สีเขียวในโครงการให้มีสภาพสมบูรณ์มากที่สุด เพื่อช่วยลดปริมาณความร้อนที่สะสมของพื้นที่เป็นลานคอนกรีต		ภาพที่ 2-1 พื้นที่สีเขียว ภาพที่ 2-2 เจ้าหน้าที่ดูแล พื้นที่สีเขียว
3) กำหนดให้มีเจ้าหน้าที่คอยการดูแลรักษา บำรุงต้นไม้และพื้นที่สีเขียวภายในพื้นที่โครงการให้มีสภาพสวยงามอยู่เสมอหากมีต้นไม้ภายในพื้นที่สีเขียวได้รับความเสียหาย หรือตายจะต้องจัดให้มีการปลูกต้นใหม่ทดแทน	- โครงการมีการกำหนดให้มีเจ้าหน้าที่คอยการดูแลรักษา บำรุงต้นไม้และพื้นที่สีเขียวภายในพื้นที่โครงการให้มีสภาพสวยงามอยู่เสมอหากมีต้นไม้ภายในพื้นที่สีเขียวได้รับความเสียหาย หรือตายจะต้องจัดให้มีการปลูกต้นใหม่ทดแทน		ภาคผนวก ข-6 แผนการดูแลรักษา พื้นที่สีเขียว ภาพที่ 2-2 เจ้าหน้าที่ดูแล พื้นที่สีเขียว
<b>5.5 ความเป็นส่วนบุคคล</b> 1) จัดให้มีการปลูกไม้ยืนต้นและไม้พุ่มโดยรอบสระว่ายน้ำโครงการ เพื่อเพิ่มความร่มรื่นของพื้นที่โดยรอบสระว่ายน้ำและสามารถบดบังการมองเห็นจากพื้นที่ภายนอกโครงการเข้ามายังสระว่ายน้ำของโครงการได้	- โครงการจัดให้มีการปลูกไม้ยืนต้นและไม้พุ่มโดยรอบสระว่ายน้ำโครงการ เพื่อเพิ่มความร่มรื่นของพื้นที่โดยรอบสระว่ายน้ำและสามารถบดบังการมองเห็นจากพื้นที่ภายนอกโครงการเข้ามายังสระว่ายน้ำของโครงการได้		ภาพที่ 2-1 พื้นที่สีเขียว

**ตารางที่ 2-1 (ต่อ) ผลการปฏิบัติตามมาตรการป้องกันและแก้ไขผลกระทบสิ่งแวดล้อม โครงการโรงแรม เบลลา นารา ภูเก็ต ในยาง บีช ของบริษัท แกรนด์ลานหลวง จำกัด**  
ระหว่างเดือนมกราคม ถึงมิถุนายน พ.ศ. 2568

มาตรการป้องกันและแก้ไขผลกระทบสิ่งแวดล้อม	รายละเอียดผลการปฏิบัติตามมาตรการป้องกันและแก้ไขผลกระทบสิ่งแวดล้อม	ปัญหา อุปสรรคและการแก้ไข	เอกสารประกอบผลการปฏิบัติตามมาตรการฯ
2) กำหนดให้มีเจ้าหน้าที่คอยการดูแลรักษา บำรุงต้นไม้และพื้นที่สีเขียวภายในพื้นที่โครงการให้มีสภาพสวยงามอยู่เสมอ หากมีต้นไม้ภายในและพื้นที่สีเขียวได้รับความเสียหาย หรือตายจะต้องจัดให้มีการปลูกต้นใหม่ทดแทนโดยทันที	- โครงการกำหนดให้มีเจ้าหน้าที่คอยการดูแลรักษา บำรุงต้นไม้และพื้นที่สีเขียวภายในพื้นที่โครงการให้มีสภาพสวยงามอยู่เสมอ หากมีต้นไม้ภายในและพื้นที่สีเขียวได้รับความเสียหาย หรือตายจะต้องจัดให้มีการปลูกต้นใหม่ทดแทนโดยทันที		ภาพที่ 2-2 เจ้าหน้าที่ดูแลพื้นที่สีเขียว
3) จัดให้มีการออกแบบผนัง และประตูกระจกของห้องพักแต่ละห้องบริเวณด้านที่ติดกับสระว่ายน้ำให้เป็นกระจกฝ้าเพื่อให้แสงสามารถลอดผ่านได้แต่บุคคลภายนอกไม่สามารถมองเห็นภายในห้องพักได้ชัดเจน และภายในห้องพักก็ไม่สามารถมองออกไปภายนอกได้ชัดเจนเช่นกัน นอกจากนี้จะเป็นการลดผลกระทบความเป็นส่วนตัวของผู้พักอาศัยในแต่ละห้องแล้วยังเป็นการลดผลกระทบความเป็นส่วนตัวของผู้ใช้สระว่ายน้ำแล้วอีกด้วย	- โครงการจัดให้มีการออกแบบผนัง และประตูกระจกของห้องพักแต่ละห้อง บริเวณด้านที่ติดกับสระว่ายน้ำให้เป็นกระจกฝ้าเพื่อให้แสงสามารถลอดผ่านได้แต่บุคคลภายนอกไม่สามารถมองเห็นภายในห้องพักได้ชัดเจนและภายในห้องพักก็ไม่สามารถมองออกไปภายนอกได้ชัดเจนเช่นกัน นอกจากนี้จะเป็นการลดผลกระทบความเป็นส่วนตัวของผู้พักอาศัยในแต่ละห้องแล้วยังเป็นการลดผลกระทบความเป็นส่วนตัวของผู้ใช้สระว่ายน้ำแล้วอีกด้วย		-
<b>5.6 สาธารณสุขและสุขภาพ</b> <b>คุณภาพอากาศ</b> 1) จำกัดความเร็วของรถที่เข้า-ออกมีความเร็วไม่เกิน 30 กิโลเมตร/ชั่วโมง	- โครงการจำกัดความเร็วของรถที่เข้า-ออกมีความเร็วไม่เกิน 30 กิโลเมตร/ชั่วโมง		ภาพที่ 2-3 ป้ายจำกัดความเร็ว

**ตารางที่ 2-1 (ต่อ) ผลการปฏิบัติตามมาตรการป้องกันและแก้ไขผลกระทบสิ่งแวดล้อม โครงการโรงแรม เบลลา นารา ภูเก็ต ในยาง บีช ของบริษัท แกรนด์ลานหลวง จำกัด**  
ระหว่างเดือนมกราคม ถึงมิถุนายน พ.ศ. 2568

มาตรการป้องกันและแก้ไขผลกระทบสิ่งแวดล้อม	รายละเอียดผลการปฏิบัติตามมาตรการป้องกันและแก้ไขผลกระทบสิ่งแวดล้อม	ปัญหา อุปสรรค และการแก้ไข	เอกสารประกอบผลการปฏิบัติตามมาตรการฯ
2) ติดตั้งป้ายเตือน “ห้ามติดเครื่องขณะจอดรถ” ไว้ในพื้นที่จอดรถของอาคาร ให้สังเกตเห็นได้อย่างชัดเจนและทั่วถึงและกำชับให้เจ้าหน้าที่ควบคุมดูแลอย่างเคร่งครัดเพื่อลดผลกระทบด้านอากาศเสีย เสียง และความร้อนที่เกิดจากรถยนต์	- โครงการติดตั้งป้ายเตือน “ห้ามติดเครื่องขณะจอดรถ” ไว้ในพื้นที่จอดรถของอาคาร ให้สังเกตเห็นได้อย่างชัดเจนและทั่วถึงและกำชับให้เจ้าหน้าที่ควบคุมดูแลอย่างเคร่งครัดเพื่อลดผลกระทบด้านอากาศเสีย เสียง และความร้อนที่เกิดจากรถยนต์		<b>ภาพที่ 2-4</b> ป้ายเตือนห้ามติดเครื่อง ขณะจอดรถ
3) ดูแลรักษาสภาพถนนและทางเดินรถในพื้นที่โครงการให้สะอาด เพื่อป้องกันการฟุ้งกระจายของฝุ่นอันเนื่องจากถนน	- โครงการดูแลรักษาสภาพถนนและทางเดินรถในพื้นที่โครงการให้สะอาด เพื่อป้องกันการฟุ้งกระจายของฝุ่นอันเนื่องจากถนน		<b>ภาพที่ 2-5</b> พนักงานทำความสะอาด พื้นที่โครงการ
4) เลือกเครื่องกำเนิดไฟฟ้าที่มีมาตรฐาน มีประสิทธิภาพสูงและอัตราการระบายมลพิษต่ำ	- โครงการเลือกเครื่องกำเนิดไฟฟ้าที่มีมาตรฐาน มีประสิทธิภาพสูงและอัตราการระบายมลพิษต่ำ		<b>ภาพที่ 2-6</b> เครื่องกำเนิดไฟฟ้า ของโครงการ
5) จัดเจ้าหน้าที่คอยตรวจสอบเครื่องกำเนิดไฟฟ้า ให้พร้อมใช้งานอยู่เสมอ กรณีที่พบว่ามีอาการชำรุดหรือเสียหายของอุปกรณ์ให้เร่งดำเนินการซ่อมแซม แก้ไขโดยทันที	- โครงการจัดเจ้าหน้าที่คอยตรวจสอบเครื่องกำเนิดไฟฟ้า ให้พร้อมใช้งานอยู่เสมอ กรณีที่พบว่ามีอาการชำรุดหรือเสียหายของอุปกรณ์ให้เร่งดำเนินการซ่อมแซม แก้ไขโดยทันที		<b>ภาคผนวก ข-5</b> เอกสารแต่งตั้งเจ้าหน้าที่ แผนกช่าง  <b>ภาคผนวก ข-10</b> เอกสารการดูแล รักษา ระบบสาธารณูปโภคและ สุขาภิบาล

**ตารางที่ 2-1 (ต่อ) ผลการปฏิบัติตามมาตรการป้องกันและแก้ไขผลกระทบสิ่งแวดล้อม โครงการโรงแรม เบลลา นารา ภูเก็ต ในยาง บีช ของบริษัท แกรนด์ลานหลวง จำกัด**  
ระหว่างเดือนมกราคม ถึงมิถุนายน พ.ศ. 2568

มาตรการป้องกันและแก้ไขผลกระทบสิ่งแวดล้อม	รายละเอียดผลการปฏิบัติตามมาตรการป้องกันและแก้ไขผลกระทบสิ่งแวดล้อม	ปัญหา อุปสรรค และการแก้ไข	เอกสารประกอบผลการปฏิบัติตามมาตรการฯ
6) โครงการจัดให้มีพื้นที่สีเขียวทั้งสิ้น 1,382.73 ตารางเมตร ได้แก่ กระทิง แคนสแต จิกทะเล ประดู่ มะฮอกกานีใบใหญ่ เทียนหยด โมก ไทรอินโด ผักบุ้งทะเล พยับหมอก พลับพลึงหนู รักทะเล เฮลิโคเนีย และหญ้ามาเลเซีย เป็นต้น ซึ่งให้ประโยชน์ทั้งในด้านเชิงนิเวศและนันทนาการ โดยโครงการจัดให้มีพื้นที่สีเขียวบนดิน 1,382.73 ตารางเมตร เป็นไม้ยืนต้น 993.47 ตารางเมตร	- โครงการจัดให้มีพื้นที่สีเขียวทั้งสิ้น 1,382.73 ตารางเมตร ได้แก่ กระทิง แคนสแต จิกทะเล ประดู่ มะฮอกกานีใบใหญ่ เทียนหยด โมก ไทรอินโด ผักบุ้งทะเล พยับหมอก พลับพลึงหนู รักทะเล เฮลิโคเนีย และหญ้ามาเลเซีย เป็นต้น ซึ่งให้ประโยชน์ทั้งในด้านเชิงนิเวศและนันทนาการ โดยโครงการจัดให้มีพื้นที่สีเขียวบนดิน 1,382.73 ตารางเมตร เป็นไม้ยืนต้น 993.47 ตารางเมตร		ภาพที่ 2-1 พื้นที่สีเขียว
7) จัดเจ้าหน้าที่คอยดูแลตรวจสอบรักษาดินไม้ในพื้นที่สีเขียวให้มีสภาพสวยงาม อย่างสม่ำเสมอตลอดระยะดำเนินการโครงการนอกจากนี้หากมีต้นไม้ได้รับความเสียหาย หรือตายต้องปลูกต้นใหม่ทดแทนทันที	- โครงการจัดเจ้าหน้าที่คอยดูแลตรวจสอบรักษาดินไม้ในพื้นที่สีเขียวให้มีสภาพสวยงาม อย่างสม่ำเสมอตลอดระยะดำเนินการโครงการนอกจากนี้หากมีต้นไม้ได้รับความเสียหาย หรือตายต้องปลูกต้นใหม่ทดแทนทันที		ภาพที่ 2-2 เจ้าหน้าที่ดูแลพื้นที่สีเขียว
8) ไม่ก่อสร้างอาคาร หรือสิ่งปลูกสร้างบริเวณที่ว่างระหว่างอาคาร	- โครงการไม่ก่อสร้างอาคาร หรือสิ่งปลูกสร้างบริเวณที่ว่างระหว่างอาคาร		-
9) หมั่นตรวจสอบดูแลพื้นที่สีเขียวในโครงการให้มีสภาพสวยงามอย่างสม่ำเสมอตลอดระยะเวลาดำเนินโครงการเพื่อเป็นการส่งเสริมการพัฒนาที่ยั่งยืน และเป็นการช่วยรักษาสภาพแวดล้อม สร้างทัศนียภาพ และให้ความสำคัญกับคุณภาพชีวิตของผู้อยู่อาศัยและพื้นที่ที่บริเวณโดยรอบโครงการ	- โครงการหมั่นตรวจสอบดูแลพื้นที่สีเขียวในโครงการให้มีสภาพสวยงามอย่างสม่ำเสมอตลอดระยะเวลาดำเนินโครงการเพื่อเป็นการส่งเสริมการพัฒนาที่ยั่งยืน และเป็นการช่วยรักษาสภาพแวดล้อม สร้างทัศนียภาพ และให้ความสำคัญกับคุณภาพชีวิตของผู้อยู่อาศัยและพื้นที่ที่บริเวณโดยรอบโครงการ		ภาคผนวก ข-6 แผนการดูแลรักษาพื้นที่สีเขียว ภาพที่ 2-2 เจ้าหน้าที่ดูแลพื้นที่สีเขียว

**ตารางที่ 2-1 (ต่อ) ผลการปฏิบัติตามมาตรการป้องกันและแก้ไขผลกระทบสิ่งแวดล้อม โครงการโรงแรม เบลลา นารา ภูเก็ต ในยาง บีช ของบริษัท แกรนด์ลานหลวง จำกัด**  
ระหว่างเดือนมกราคม ถึงมิถุนายน พ.ศ. 2568

มาตรการป้องกันและแก้ไขผลกระทบสิ่งแวดล้อม	รายละเอียดผลการปฏิบัติตามมาตรการป้องกันและแก้ไขผลกระทบสิ่งแวดล้อม	ปัญหา อุปสรรคและการแก้ไข	เอกสารประกอบผลการปฏิบัติตามมาตรการฯ
<b>เสียง</b> 1) จำกัดความเร็วของรถที่เข้า-ออก ให้มีความเร็วไม่เกิน 30 กิโลเมตร/ชั่วโมง	- จำกัดความเร็วของรถที่เข้า-ออก ให้มีความเร็วไม่เกิน 30 กิโลเมตร/ชั่วโมง		<b>ภาพที่ 2-3</b> ป้ายจำกัดความเร็ว
2) เลือกเครื่องกำเนิดไฟฟ้าที่มีมาตรฐาน มีประสิทธิภาพสูงและอัตราการระบายมลพิษต่ำ	- โครงการเลือกเครื่องกำเนิดไฟฟ้าที่มีมาตรฐาน มีประสิทธิภาพสูงและอัตราการระบายมลพิษต่ำ		<b>ภาพที่ 2-6</b> เครื่องกำเนิดไฟฟ้าของโครงการ
3) จัดเจ้าหน้าที่คอยตรวจสอบเครื่องกำเนิดไฟฟ้า ให้พร้อมใช้งานอยู่เสมอ กรณีที่พบว่ามี การชำรุดหรือเสียหายของอุปกรณ์ให้เร่งดำเนินการซ่อมแซม แก้ไข โดยทันที	- โครงการจัดเจ้าหน้าที่คอยตรวจสอบเครื่องกำเนิดไฟฟ้า ให้พร้อมใช้งานอยู่เสมอ กรณีที่พบว่ามี การชำรุดหรือเสียหายของอุปกรณ์ให้เร่งดำเนินการซ่อมแซม แก้ไข โดยทันที		<b>ภาคผนวก ข-5</b> เอกสารแต่งตั้งเจ้าหน้าที่แผนกช่าง
4) จัดเจ้าหน้าที่คอยดูแลตรวจสอบรักษาดินไม้ในพื้นที่สีเขียวให้มีสภาพสวยงาม อย่างสม่ำเสมอตลอดระยะดำเนินการ นอกจากนี้หากมี ดินไม้ได้รับความเสียหาย หรือตายต้องปลูกต้นไม้ทดแทนทันที	- โครงการจัดเจ้าหน้าที่คอยดูแลตรวจสอบรักษาดินไม้ในพื้นที่สีเขียวให้มีสภาพสวยงาม อย่างสม่ำเสมอตลอดระยะดำเนินการ นอกจากนี้หากมีดินไม้ได้รับความเสียหาย หรือตายต้องปลูกต้นไม้ทดแทนทันที		<b>ภาคผนวก ข-5</b> เอกสารแต่งตั้งเจ้าหน้าที่แผนกช่าง
5) จัดให้ผู้ดูแลอาคารทำหน้าที่รับเรื่องร้องเรียนจากผู้พักอาศัยภายในโครงการ และผู้พักอาศัยบริเวณใกล้เคียงที่ได้รับผลกระทบจากการ ดำเนินโครงการและจากสิ่งแวดล้อมภายนอกกระทบต่อโครงการ กรณีที่มีเรื่องร้องเรียน ต้องเข้าตรวจสอบคอยประสานงานบริเวณใกล้เคียง และเร่งดำเนินการแก้ไขโดยทันที	- โครงการจัดให้ผู้ดูแลอาคารทำหน้าที่รับเรื่องร้องเรียนจากผู้พักอาศัยภายในโครงการ และผู้พักอาศัยบริเวณใกล้เคียงที่ได้รับผลกระทบจากการดำเนินโครงการและจากสิ่งแวดล้อมภายนอกกระทบต่อโครงการ กรณีที่มีเรื่องร้องเรียน ต้องเข้าตรวจสอบคอยประสานงานบริเวณใกล้เคียง และเร่งดำเนินการแก้ไขโดยทันที		-

**ตารางที่ 2-1 (ต่อ) ผลการปฏิบัติตามมาตรการป้องกันและแก้ไขผลกระทบสิ่งแวดล้อม โครงการโรงแรม เบลลา นารา ภูเก็ต ในยาง บีช ของบริษัท แกรนด์ลานหลวง จำกัด**  
ระหว่างเดือนมกราคม ถึงมิถุนายน พ.ศ. 2568

มาตรการป้องกันและแก้ไขผลกระทบสิ่งแวดล้อม	รายละเอียดผลการปฏิบัติตามมาตรการป้องกันและแก้ไขผลกระทบสิ่งแวดล้อม	ปัญหา อุปสรรค และการแก้ไข	เอกสารประกอบผลการปฏิบัติตามมาตรการฯ
6) ติดตั้งป้ายเตือน “ดับเครื่องยนต์ทุกครั้ง ขณะจอดรถ” ไว้บริเวณที่จอดรถ เพื่อลดเสียงที่เกิดขึ้นจากเครื่องยนต์	- โครงการติดตั้งป้ายเตือน “ดับเครื่องยนต์ทุกครั้ง ขณะจอดรถ” ไว้บริเวณที่จอดรถ เพื่อลดเสียงที่เกิดขึ้นจากเครื่องยนต์		ภาพที่ 2-4 ป้ายเตือนห้ามติดเครื่อง ขณะจอดรถ
<b>การจัดการน้ำเสีย</b>			
1) จัดให้มีระบบบำบัดน้ำเสียเพื่อรองรับน้ำทิ้งจากอาคารแต่ละอาคารของโครงการให้เพียงพอ โดยน้ำทิ้งสุดท้ายมีคุณภาพวัดในรูปของค่าบีโอดี (BOD) ที่ออกจากระบบได้ไม่เกิน 20 มิลลิกรัม/ลิตร ก่อนถูกรวบรวมเข้าสู่บ่อเก็บน้ำรดน้ำต้นไม้เพื่อรอการนำไปใช้ประโยชน์ในการรดน้ำต้นไม้บริเวณโครงการ	- จัดให้มีระบบบำบัดน้ำเสียเพื่อรองรับน้ำทิ้งจากอาคารแต่ละอาคารของโครงการให้เพียงพอ โดยน้ำทิ้งสุดท้ายมีคุณภาพวัดในรูปของค่าบีโอดี (BOD) ที่ออกจากระบบได้ไม่เกิน 20 มิลลิกรัม/ลิตร ก่อนถูกรวบรวมเข้าสู่บ่อเก็บน้ำรดน้ำต้นไม้เพื่อรอการนำไปใช้ประโยชน์ในการรดน้ำต้นไม้บริเวณโครงการ		<b>ภาคผนวก ข-7</b> เอกสารการตรวจสอบ ประสิทธิภาพของระบบ บำบัด
2) โครงการต้องติดตามตรวจสอบคุณภาพน้ำทิ้งหลังผ่านระบบบำบัดน้ำเสียเป็นระยะๆ เพื่อตรวจสอบประสิทธิภาพของระบบบำบัด ทำให้สามารถแก้ไขปัญหาระบบได้ทันเหตุการณ์และเป็นการช่วยยืดอายุการใช้งานของถังบำบัดน้ำเสีย	- โครงการต้องติดตามตรวจสอบคุณภาพน้ำทิ้งหลังผ่านระบบบำบัดน้ำเสียเป็นระยะๆ เพื่อตรวจสอบประสิทธิภาพของระบบบำบัด ทำให้สามารถแก้ไขปัญหาระบบได้ทันเหตุการณ์และเป็นการช่วยยืดอายุการใช้งานของถังบำบัดน้ำเสีย		<b>ภาคผนวก ข-7</b> เอกสารการตรวจสอบ ประสิทธิภาพของระบบ บำบัด
3) จัดให้มีเจ้าหน้าที่เทคนิคดูแลการเดินระบบบำบัดน้ำเสียให้มีประสิทธิภาพอยู่เสมอ โดยจัดจ้างบริษัทที่ติดตั้งระบบบำบัดน้ำเสียมาดูแลระบบและจัดหาอะไหล่สำรองของระบบบำบัดน้ำเสียที่สำคัญไว้ อันได้แก่ แอร์ปั๊ม เครื่องสูบน้ำเสีย เป็นต้น	- จัดให้มีเจ้าหน้าที่เทคนิคดูแลการเดินระบบบำบัดน้ำเสียให้มีประสิทธิภาพอยู่เสมอ โดยจัดจ้างบริษัทที่ติดตั้งระบบบำบัดน้ำเสียมาดูแลระบบและจัดหาอะไหล่สำรองของระบบบำบัดน้ำเสียที่สำคัญไว้ อันได้แก่ แอร์ปั๊ม เครื่องสูบน้ำเสีย เป็นต้น		<b>ภาคผนวก ข-7</b> เอกสารการตรวจสอบ ประสิทธิภาพของระบบ บำบัด

**ตารางที่ 2-1 (ต่อ) ผลการปฏิบัติตามมาตรการป้องกันและแก้ไขผลกระทบสิ่งแวดล้อม โครงการโรงแรม เบลลา นารา ภูเก็ต ในยาง บีช ของบริษัท แกรนด์ลานหลวง จำกัด**  
ระหว่างเดือนมกราคม ถึงมิถุนายน พ.ศ. 2568

มาตรการป้องกันและแก้ไขผลกระทบสิ่งแวดล้อม	รายละเอียดผลการปฏิบัติตามมาตรการป้องกันและแก้ไขผลกระทบสิ่งแวดล้อม	ปัญหา อุปสรรค และการแก้ไข	เอกสารประกอบผลการปฏิบัติตามมาตรการฯ
4) จัดเจ้าหน้าที่โครงการเข้ารับการอบรมให้มีความรู้เกี่ยวกับการใช้งานระบบบำบัดน้ำเสียของโครงการอย่างเข้าใจ โดยให้เข้ารับการอบรมกับบริษัทตัวแทนจำหน่ายระบบบำบัดฯ ของโครงการ เพื่ออยู่ประจำในการเดินเครื่องและบำรุงรักษาระบบตลอดระยะเวลาการเปิดดำเนินการ	- โครงการจัดเจ้าหน้าที่โครงการเข้ารับการอบรมให้มีความรู้เกี่ยวกับการใช้งานระบบบำบัดน้ำเสียของโครงการอย่างเข้าใจ โดยให้เข้ารับการอบรมกับบริษัทตัวแทนจำหน่ายระบบบำบัดฯ ของโครงการ เพื่ออยู่ประจำในการเดินเครื่องและบำรุงรักษาระบบตลอดระยะเวลาการเปิดดำเนินการ		ภาคผนวก ข-7 เอกสารการตรวจสอบประสิทธิภาพของระบบบำบัด
5) จัดทำตารางกำหนดระยะเวลาซ่อมบำรุงอุปกรณ์ที่ประกอบอยู่ในระบบบำบัดน้ำเสียรวมทุกชิ้นตามคู่มือของแต่ละประเภท ได้แก่ เครื่องสูบน้ำเสีย เครื่องเติมอากาศ และเครื่องสูบละกอน เพื่อความสะดวกในการซ่อมบำรุงในแต่ละครั้ง และเพื่อให้อุปกรณ์และระบบทุกส่วนทำงานได้อย่างมีประสิทธิภาพตลอดเวลาให้เป็นไปตามกฎกระทรวง เรื่อง กำหนดหลักเกณฑ์วิธีการและแบบการเก็บสถิติและข้อมูลการจัดทำบันทึกรายละเอียดและรายงานสรุปผลการทำงานของระบบบำบัดน้ำเสีย พ.ศ.2555	- โครงการจัดทำตารางกำหนดระยะเวลาซ่อมบำรุงอุปกรณ์ที่ประกอบอยู่ในระบบบำบัดน้ำเสียรวมทุกชิ้นตามคู่มือของแต่ละประเภท ได้แก่ เครื่องสูบน้ำเสีย เครื่องเติมอากาศ และเครื่องสูบละกอน เพื่อความสะดวกในการซ่อมบำรุงในแต่ละครั้ง และเพื่อให้อุปกรณ์และระบบทุกส่วนทำงานได้อย่างมีประสิทธิภาพตลอดเวลาให้เป็นไปตามกฎกระทรวง เรื่อง กำหนดหลักเกณฑ์วิธีการและแบบการเก็บสถิติและข้อมูลการจัดทำบันทึกรายละเอียดและรายงานสรุปผลการทำงานของระบบบำบัดน้ำเสีย พ.ศ.2555		-
6) จัดให้มีการสูบละกอนส่วนเกินจากระบบบำบัดน้ำเสียไปกำจัดอย่างสม่ำเสมอ เพื่อประสิทธิภาพการทำงานของระบบฯ	- โครงการจัดให้มีการสูบละกอนส่วนเกินจากระบบบำบัดน้ำเสียไปกำจัดอย่างสม่ำเสมอ เพื่อประสิทธิภาพการทำงานของระบบฯ		-



**ตารางที่ 2-1 (ต่อ) ผลการปฏิบัติตามมาตรการป้องกันและแก้ไขผลกระทบสิ่งแวดล้อม โครงการโรงแรม เบลลา นารา ภูเก็ต ในยาง บีช ของบริษัท แกรนด์ลานหลวง จำกัด**  
ระหว่างเดือนมกราคม ถึงมิถุนายน พ.ศ. 2568

มาตรการป้องกันและแก้ไขผลกระทบสิ่งแวดล้อม	รายละเอียดผลการปฏิบัติตามมาตรการป้องกันและแก้ไขผลกระทบสิ่งแวดล้อม	ปัญหา อุปสรรค และการแก้ไข	เอกสารประกอบผลการปฏิบัติตามมาตรการฯ
7) จัดให้มีการสูบตะกอนส่วนเกินจากระบบบำบัดน้ำเสียไปกำจัดอย่างสม่ำเสมอ เพื่อประสิทธิภาพการทำงานของระบบฯ	- โครงการจัดให้มีการสูบตะกอนส่วนเกินจากระบบบำบัดน้ำเสียไปกำจัดอย่างสม่ำเสมอ เพื่อประสิทธิภาพการทำงานของระบบฯ		-
8) โครงการต้องติดต่อให้รถดูดสิ่งปฏิกูลจากองค์การบริหารส่วนตำบล มาดูดตะกอนในถังตกตะกอนไปกำจัดทุกครั้งที่เต็ม เพื่อรักษาประสิทธิภาพในการทำงานของถังบำบัดน้ำเสีย	- โครงการต้องติดต่อให้รถดูดสิ่งปฏิกูลจากองค์การบริหารส่วนตำบล มาดูดตะกอนในถังตกตะกอนไปกำจัดทุกครั้งที่เต็ม เพื่อรักษาประสิทธิภาพในการทำงานของถังบำบัดน้ำเสีย		-
9) ติดตั้งมิเตอร์ไฟฟ้าเฉพาะของระบบบำบัดน้ำเสีย เพื่อความสะดวกในการติดตามตรวจสอบประสิทธิภาพของระบบบำบัดน้ำเสีย	- โครงการไม่ได้ติดตั้งมิเตอร์ระบบบำบัดน้ำเสียแยกจากระบบไฟฟ้าส่วนอื่น อย่างไรก็ตาม โครงการได้จัดให้มีเครื่องกำเนิดไฟฟ้าสำรองเพื่อรองรับการทำงานของระบบบำบัดน้ำเสียกรณีไฟฟ้าดับ		ภาพที่ 2-6 เครื่องกำเนิดไฟฟ้าของโครงการ
10) อบรมพนักงานดูแลสวน และพนักงานทุกฝ่ายให้ทราบถึงวิธีการใช้น้ำที่ผ่านการบำบัดแล้ว เพื่อป้องกันการนำไปใช้ผิดประเภท	- อบรมพนักงานดูแลสวน และพนักงานทุกฝ่ายให้ทราบถึงวิธีการใช้น้ำที่ผ่านการบำบัดแล้ว เพื่อป้องกันการนำไปใช้ผิดประเภท		-
11) ให้เจ้าของโครงการ เป็นผู้ควบคุมระบบบำบัดน้ำเสีย ในมาตรา 80 พรบ. ส่งเสริมและรักษาคุณภาพสิ่งแวดล้อม พ.ศ. 2535 ต้องเก็บสถิติและข้อมูลซึ่งแสดงผลการทำงานของระบบบำบัดน้ำเสียในแต่ละวัน และจัดทำบันทึกรายละเอียดดังกล่าวตามแบบ ทส. 1 เก็บไว้ ณ สถานที่ตั้งแหล่งกำเนิดมลพิษนั้นระยะเวลาสองปีนับแต่วันที่มีการเก็บสถิติและข้อมูลนั้นๆ และให้จัดทำรายงานสรุปผลการทำงานของระบบบำบัดน้ำเสียในแต่ละเดือน และเสนอรายงานดังกล่าวต่อเจ้าพนักงานท้องถิ่นในวันที่ 15 ของเดือนถัดไปตามแบบ ทส.2	- จัดให้เจ้าของโครงการ เป็นผู้ควบคุมระบบบำบัดน้ำเสีย ในมาตรา 80 พรบ. ส่งเสริมและรักษาคุณภาพสิ่งแวดล้อม พ.ศ. 2535 ต้องเก็บสถิติและข้อมูลซึ่งแสดงผลการทำงานของระบบบำบัดน้ำเสียในแต่ละวัน และจัดทำบันทึกรายละเอียดดังกล่าวตามแบบ ทส. 1 เก็บไว้ ณ สถานที่ตั้งแหล่งกำเนิดมลพิษนั้นระยะเวลาสองปีนับแต่วันที่มีการเก็บสถิติและข้อมูลนั้นๆ และให้จัดทำรายงานสรุปผลการทำงานของระบบบำบัดน้ำเสียในแต่ละเดือน และเสนอรายงานดังกล่าวต่อเจ้าพนักงานท้องถิ่นในวันที่ 15 ของเดือนถัดไปตามแบบ ทส.2		

**ตารางที่ 2-1** (ต่อ) ผลการปฏิบัติตามมาตรการป้องกันและแก้ไขผลกระทบสิ่งแวดล้อม โครงการโรงแรม เบลลา นารา ภูเก็ต ในยาง บีช ของบริษัท แกรนด์ลานหลวง จำกัด  
ระหว่างเดือนมกราคม ถึงมิถุนายน พ.ศ. 2568

มาตรการป้องกันและแก้ไขผลกระทบสิ่งแวดล้อม	รายละเอียดผลการปฏิบัติตามมาตรการป้องกันและแก้ไขผลกระทบสิ่งแวดล้อม	ปัญหา อุปสรรค และการแก้ไข	เอกสารประกอบผลการปฏิบัติตามมาตรการฯ
12) ให้เจ้าของโครงการ เป็นผู้ควบคุมระบบบำบัดน้ำเสีย ในมาตรา 80 พรบ. ส่งเสริมและรักษาคุณภาพสิ่งแวดล้อม พ.ศ. 2535 ต้องเก็บสถิติ และข้อมูลซึ่งแสดงผลการทำงานของระบบบำบัดน้ำเสียในแต่ละวัน และจัดทำบันทึกรายละเอียดดังกล่าวตามแนบ ทส. 1 เก็บไว้ ณ สถานที่ตั้งแหล่งกำเนิดมลพิษนั้นระยะเวลาสองปีนับแต่วันที่มีการเก็บสถิติ และข้อมูลนั้นๆ และให้จัดทำรายงานสรุปผลการทำงานของระบบบำบัดน้ำเสียในแต่ละเดือน และเสนอรายงานดังกล่าวต่อเจ้าพนักงานท้องถิ่นในวันที่ 15 ของเดือนถัดไปตามแนบ ทส.2	- จัดให้เจ้าของโครงการ เป็นผู้ควบคุมระบบบำบัดน้ำเสีย ในมาตรา 80 พรบ. ส่งเสริมและรักษาคุณภาพสิ่งแวดล้อม พ.ศ. 2535 ต้องเก็บสถิติและข้อมูลซึ่งแสดงผลการทำงานของระบบบำบัดน้ำเสียในแต่ละวัน และจัดทำบันทึกรายละเอียดดังกล่าวตามแนบ ทส. 1 เก็บไว้ ณ สถานที่ตั้งแหล่งกำเนิดมลพิษนั้นระยะเวลาสองปีนับแต่วันที่มีการเก็บสถิติและข้อมูลนั้นๆ และให้จัดทำรายงานสรุปผลการทำงานของระบบบำบัดน้ำเสียในแต่ละเดือน และเสนอรายงานดังกล่าวต่อเจ้าพนักงานท้องถิ่นในวันที่ 15 ของเดือนถัดไปตามแนบ ทส.2		-
<b>การจัดการมูลฝอย</b> 1) จัดให้มีพนักงานจัดเก็บมาทำความสะอาดบริเวณห้องพักและพื้นที่ส่วนกลางทั้งหมด พร้อมจัดเก็บรวบรวมขยะจากแต่ละจุดใส่ถุงดำมัดปากถุงให้แน่น นำไปรวมไว้ในที่พักลมูลฝอยรวมของโครงการ	- จัดให้มีพนักงานจัดเก็บมาทำความสะอาดบริเวณห้องพักและพื้นที่ส่วนกลางทั้งหมด พร้อมจัดเก็บรวบรวมขยะจากแต่ละจุดใส่ถุงดำมัดปากถุงให้แน่น นำไปรวมไว้ในที่พักลมูลฝอยรวมของโครงการ		ภาพที่ 2-14 ห้องพักมูลฝอยรวม ภาพที่ 2-16 ถังขยะภายในโรงแรม

**ตารางที่ 2-1 (ต่อ) ผลการปฏิบัติตามมาตรการป้องกันและแก้ไขผลกระทบสิ่งแวดล้อม โครงการโรงแรม เบลลา นารา ภูเก็ต ในยาง บีช ของบริษัท แกรนด์ลานหลวง จำกัด**  
ระหว่างเดือนมกราคม ถึงมิถุนายน พ.ศ. 2568

มาตรการป้องกันและแก้ไขผลกระทบสิ่งแวดล้อม	รายละเอียดผลการปฏิบัติตามมาตรการป้องกันและแก้ไขผลกระทบสิ่งแวดล้อม	ปัญหา อุปสรรค และการแก้ไข	เอกสารประกอบผลการปฏิบัติตามมาตรการฯ
2) โครงการต้องจัดให้มีห้องพักมูลฝอย ซึ่งภายในต้องแบ่งเป็นห้องพักมูลฝอยอินทรีย์/มูลฝอยที่สามารถย่อยสลาย ห้องพักมูลฝอยแห้ง และห้องพักมูลฝอยอันตราย ซึ่งต้องออกแบบให้มีประตูเปิด-ปิดอย่างมิดชิด มีการระบายอากาศด้วยหน้าต่างพร้อมตะแกรงกันแมลง	- โครงการต้องจัดให้มีห้องพักมูลฝอย ซึ่งภายในต้องแบ่งเป็นห้องพักมูลฝอยอินทรีย์/มูลฝอยที่สามารถย่อยสลาย ห้องพักมูลฝอยแห้ง และห้องพักมูลฝอยอันตราย ซึ่งต้องออกแบบให้มีประตูเปิด-ปิดอย่างมิดชิด มีการระบายอากาศด้วยหน้าต่างพร้อมตะแกรงกันแมลง		ภาพที่ 2-14 ห้องพักมูลฝอยรวม ภาพที่ 2-16 ถึงขยะภายในโรงแรม
3) จัดให้มีแม่บ้านคัดแยกมูลฝอยอินทรีย์/มูลฝอยที่สามารถย่อยสลายได้ออกจากมูลฝอยทั่วไป และบรรจุถุงมูลฝอยแยกประเภทมัดปากถุงให้แน่น ก่อนนำมาพักในห้องพักมูลฝอยรวม เพื่อไม่ให้กลิ่นจากมูลฝอยฟุ้งกระจาย และสะดวกต่อการเก็บขนของเจ้าหน้าที่องค์การบริหารส่วนตำบลสาคร	- จัดให้มีแม่บ้านคัดแยกมูลฝอยอินทรีย์/มูลฝอยที่สามารถย่อยสลายได้ออกจากมูลฝอยทั่วไป และบรรจุถุงมูลฝอยแยกประเภทมัดปากถุงให้แน่น ก่อนนำมาพักในห้องพักมูลฝอยรวม เพื่อไม่ให้กลิ่นจากมูลฝอยฟุ้งกระจาย และสะดวกต่อการเก็บขนของเจ้าหน้าที่องค์การบริหารส่วนตำบลสาคร		ภาพที่ 2-14 ห้องพักมูลฝอยรวม ภาพที่ 2-16 ถึงขยะภายในโรงแรม
4) ติดตั้งขอบยางรอบประตูห้องพักมูลฝอยที่สามารถปิดกั้นไม่ให้น้ำและอากาศผ่านประตู เพื่อป้องกันการฟุ้งกระจายของกลิ่น พร้อมทั้งจัดทำท่อระบายอากาศจากห้องพักมูลฝอย ซึ่งเป็นท่อ PVC ขนาดเส้นผ่านศูนย์กลาง 2 นิ้ว เชื่อมต่อกับห้องพักมูลฝอยแต่ละห้องซึ่งเปิดสู่ชั้นหลังคาของอาคารห้องพักมูลฝอย เพื่อป้องกันผลกระทบด้านกลิ่นต่อบ้านพักใกล้เคียง นอกจากนี้ยังได้จัดเตรียมก๊อกน้ำสำหรับล้างทำความสะอาด โดยจัดให้มีแม่บ้านทำความสะอาดภายในห้องพักมูลฝอยทุกวัน	- ติดตั้งขอบยางรอบประตูห้องพักมูลฝอยที่สามารถปิดกั้นไม่ให้น้ำและอากาศผ่านประตู เพื่อป้องกันการฟุ้งกระจายของกลิ่น พร้อมทั้งจัดทำท่อระบายอากาศจากห้องพักมูลฝอย ซึ่งเป็นท่อ PVC ขนาดเส้นผ่านศูนย์กลาง 2 นิ้ว เชื่อมต่อกับห้องพักมูลฝอยแต่ละห้องซึ่งเปิดสู่ชั้นหลังคาของอาคารห้องพักมูลฝอย เพื่อป้องกันผลกระทบด้านกลิ่นต่อบ้านพักใกล้เคียง นอกจากนี้ยังได้จัดเตรียมก๊อกน้ำสำหรับล้างทำความสะอาด โดยจัดให้มีแม่บ้านทำความสะอาดภายในห้องพักมูลฝอยทุกวัน		-

**ตารางที่ 2-1 (ต่อ) ผลการปฏิบัติตามมาตรการป้องกันและแก้ไขผลกระทบสิ่งแวดล้อม โครงการโรงแรม เบลลา นารา ภูเก็ต ในยาง บีช ของบริษัท แกรนด์ลานหลวง จำกัด**  
ระหว่างเดือนมกราคม ถึงมิถุนายน พ.ศ. 2568

มาตรการป้องกันและแก้ไขผลกระทบสิ่งแวดล้อม	รายละเอียดผลการปฏิบัติตามมาตรการป้องกันและแก้ไขผลกระทบสิ่งแวดล้อม	ปัญหา อุปสรรค และการแก้ไข	เอกสารประกอบผลการปฏิบัติตามมาตรการฯ
5) จัดให้มีพื้นที่ปลูกไม้พุ่มด้านข้างและด้านหลังห้องพักมูลฝอยรวม เพื่อลดผลกระทบทางด้านสายตาและทัศนียภาพต่อผู้ใช้บริการภายในโครงการ และผู้พักอาศัยใกล้เคียง	- โครงการจัดให้มีพื้นที่ปลูกไม้พุ่มด้านข้างและด้านหลังห้องพักมูลฝอยรวม เพื่อลดผลกระทบทางด้านสายตาและทัศนียภาพต่อผู้ใช้บริการภายในโครงการและผู้พักอาศัยใกล้เคียง		-
6) จัดให้มีการคัดแยกมูลฝอย โดยอาจแบ่งออกเป็นขยะขายได้ และขายไม่ได้ ขยะที่ขายได้ เช่น กระดาษ ขวดแก้ว ขวดพลาสติก กระจบอง อะลูมิเนียม ควรมีภาชนะรองรับแยกต่างหาก เพื่อขายให้กับผู้ที่ต้องการต่อไป	- โครงการจัดให้มีการคัดแยกมูลฝอย โดยอาจแบ่งออกเป็นขยะขายได้ และขายไม่ได้ ขยะที่ขายได้ เช่น กระดาษ ขวดแก้ว ขวดพลาสติก กระจบองอะลูมิเนียม ควรมีภาชนะรองรับแยกต่างหาก เพื่อขายให้กับผู้ที่ต้องการต่อไป		-
7) โครงการต้องพิจารณานำมูลฝอยอินทรีย์หรือมูลฝอยที่สามารถย่อยสลายได้มาใช้ประโยชน์ภายในโครงการเพื่อลดปริมาณมูลฝอยที่จะเข้าระบบกำจัดของหน่วยงานราชการโดยจัดให้มีการคัดแยกมูลฝอยอินทรีย์หรือมูลฝอยที่สามารถย่อยสลายได้ มาทำเป็นปุ๋ยหมัก ซึ่งจัดพื้นที่บริการข้างห้องพักมูลฝอยรวมในการจัดทำปุ๋ยหมักดังกล่าวและเลือกใช้ถังหมักขนาด 2,000 ลิตร อย่างน้อย 3 ใบ	- โครงการพิจารณานำมูลฝอยอินทรีย์หรือมูลฝอยที่สามารถย่อยสลายได้มาใช้ประโยชน์ภายในโครงการเพื่อลดปริมาณมูลฝอยที่จะเข้าระบบกำจัดของหน่วยงานราชการโดยจัดให้มีการคัดแยกมูลฝอยอินทรีย์หรือมูลฝอยที่สามารถย่อยสลายได้ มาทำเป็นปุ๋ยหมัก ซึ่งจัดพื้นที่บริการข้างห้องพักมูลฝอยรวมในการจัดทำปุ๋ยหมักดังกล่าวและเลือกใช้ถังหมักขนาด 2,000 ลิตร อย่างน้อย 3 ใบ		-

**ตารางที่ 2-1 (ต่อ) ผลการปฏิบัติตามมาตรการป้องกันและแก้ไขผลกระทบสิ่งแวดล้อม โครงการโรงแรม เบลลา นารา ภูเก็ต ในยาง บีช ของบริษัท แกรนด์ลานหลวง จำกัด**  
ระหว่างเดือนมกราคม ถึงมิถุนายน พ.ศ. 2568

มาตรการป้องกันและแก้ไขผลกระทบสิ่งแวดล้อม	รายละเอียดผลการปฏิบัติตามมาตรการป้องกันและแก้ไขผลกระทบสิ่งแวดล้อม	ปัญหา อุปสรรค และการแก้ไข	เอกสารประกอบผลการปฏิบัติตามมาตรการฯ
8) เจ้าของโครงการต้องรับผิดชอบในการรวบรวมและนำมูลฝอยอันตรายไปยังอาคารกักเก็บของเสียอันตรายจากชุมชนของเทศบาลนครภูเก็ตซึ่งจะเปิดให้มีการนำมูลฝอยอันตรายมาส่งได้ทุกวัน ที่ 20-25 ของทุกเดือน โดยเทศบาลนครภูเก็ต จะดำเนินการนำขยะที่รวบรวมไว้ ไปกำจัดโดยผู้รับบริการกำจัดของเสียอันตรายที่ได้รับอนุญาตจากกรมโรงงานอุตสาหกรรมทุกๆ 3 เดือน	- เจ้าของโครงการต้องรับผิดชอบในการรวบรวมและนำมูลฝอยอันตราย ไปยังอาคารกักเก็บของเสียอันตรายจากชุมชนของเทศบาลนครภูเก็ตซึ่งจะเปิดให้มีการนำมูลฝอยอันตรายมาส่งได้ทุกวัน ที่ 20-25 ของทุกเดือน โดยเทศบาลนครภูเก็ต จะดำเนินการนำขยะที่รวบรวมไว้ ไปกำจัดโดยผู้รับบริการกำจัดของเสียอันตรายที่ได้รับอนุญาตจากกรมโรงงานอุตสาหกรรมทุกๆ 3 เดือน		-
9) จัดให้มีพนักงานคอยล้างทำความสะอาดพื้นห้องพักมูลฝอยรวมทุกครั้ง ที่รถเก็บขนขยะเข้ามาเก็บขนขยะ ในส่วนของน้ำเสียที่เกิดจากการล้างทำความสะอาดจะถูกรวบรวมผ่านท่อน้ำทิ้ง เข้าสู่ระบบบำบัดน้ำเสียสำเร็จรูปต่อไป	- โครงการจัดให้มีพนักงานคอยล้างทำความสะอาดพื้นห้องพักมูลฝอยรวมทุกครั้ง ที่รถเก็บขนขยะเข้ามาเก็บขนขยะ ในส่วนของน้ำเสียที่เกิดจากการล้างทำความสะอาดจะถูกรวบรวมผ่านท่อน้ำทิ้ง เข้าสู่ระบบบำบัดน้ำเสียสำเร็จรูปต่อไป		ภาพที่ 2-15 การล้างทำความสะอาด ห้องพักมูลฝอยรวม
10) โครงการจะต้องทำความสะอาดถังมูลฝอยไม่ให้มีคราบหรือกลิ่นเหม็น รวมทั้งจะต้องตรวจสอบสภาพของถังใหม่โดยทันที	- โครงการทำความสะอาดถังมูลฝอยไม่ให้มีคราบหรือกลิ่นเหม็น รวมทั้งจะต้องตรวจสอบสภาพของถังใหม่โดยทันที		ภาพที่ 2-16 ถังขยะภายในโรงแรม
11) ติดตั้งป้ายบริเวณห้องพักมูลฝอยรวม โดยจัดทำป้ายขนาดเหมาะสม มีตัวหนังสือความสูงขนาดไม่เล็กกว่า 10 เซนติเมตร ติดตั้งไว้หน้าห้องพักมูลฝอย ได้แก่ ป้าย “ห้องพักมูลฝอยอินทรีย์/มูลฝอยที่สามารถย่อยสลาย” “ห้องพักมูลฝอยแห้ง” และ “ห้องพักมูลฝอยอันตราย” ตามลำดับ	- โครงการมีการติดตั้งป้ายบริเวณห้องพักมูลฝอยรวม โดยจัดทำป้ายขนาดเหมาะสม มีตัวหนังสือความสูงขนาดไม่เล็กกว่า 10 เซนติเมตร ติดตั้งไว้หน้าห้องพักมูลฝอย ได้แก่ ป้าย “ห้องพักมูลฝอยอินทรีย์/มูลฝอยที่สามารถย่อยสลาย” “ห้องพักมูลฝอยแห้ง” และ “ห้องพักมูลฝอยอันตราย” ตามลำดับ		-



**ตารางที่ 2-1 (ต่อ) ผลการปฏิบัติตามมาตรการป้องกันและแก้ไขผลกระทบสิ่งแวดล้อม โครงการโรงแรม เบลลา นารา ภูเก็ต ในยาง บีช ของบริษัท แกรนด์ลานหลวง จำกัด**  
ระหว่างเดือนมกราคม ถึงมิถุนายน พ.ศ. 2568

มาตรการป้องกันและแก้ไขผลกระทบสิ่งแวดล้อม	รายละเอียดผลการปฏิบัติตามมาตรการป้องกันและแก้ไขผลกระทบสิ่งแวดล้อม	ปัญหา อุปสรรค และการแก้ไข	เอกสารประกอบผลการปฏิบัติตามมาตรการฯ
<b>การจราจร</b>			
1) จัดให้มีกระจกเงาบริเวณด้านหน้าโครงการ เพื่อให้รถที่จะออกจากโครงการมองเห็นรถที่วิ่งบนถนนหน้าโครงการและรถบนถนนสาธารณะมองเห็นรถที่กำลังจะออกจากโครงการ เพื่อให้เกิดความปลอดภัยมากขึ้น	- โครงการจัดให้มีกระจกเงาบริเวณด้านหน้าโครงการ เพื่อให้รถที่จะออกจากโครงการมองเห็นรถที่วิ่งบนถนนหน้าโครงการและรถบนถนนสาธารณะมองเห็นรถที่กำลังจะออกจากโครงการ เพื่อให้เกิดความปลอดภัยมากขึ้น		-
2) บริเวณทางเข้า-ออกโครงการ สู่ถนนสาธารณะ ไม่มีตัวขวางกั้นให้รถต้องหยุดขวางการจราจรบนถนน และมีเจ้าหน้าที่รักษาความปลอดภัยคอยควบคุมดูแลให้รถที่เลี้ยวเข้าโครงการ เข้าไปจอดตรงยี่งที่จอดรถของโครงการอย่างเป็นระเบียบเรียบร้อย	- บริเวณทางเข้า-ออกโครงการ สู่ถนนสาธารณะ ไม่มีตัวขวางกั้นให้รถต้องหยุดขวางการจราจรบนถนน และมีเจ้าหน้าที่รักษาความปลอดภัยคอยควบคุมดูแลให้รถที่เลี้ยวเข้าโครงการ เข้าไปจอดตรงยี่งที่จอดรถของโครงการอย่างเป็นระเบียบเรียบร้อย		-
3) บริเวณทางออก ที่จอดรถจักรยานยนต์ของโครงการ จัดให้มีกระดุมงูหรือหลังเต่าบนผิวจราจรบริเวณทางออกเพื่อชะลอความเร็วรถที่ออกจากโครงการ โดยมีเจ้าหน้าที่รักษาความปลอดภัย คอยสัญญาณรถออกเมื่อเห็นถนนว่าง	- บริเวณทางออก ที่จอดรถจักรยานยนต์ของโครงการ จัดให้มีกระดุมงูหรือหลังเต่าบนผิวจราจรบริเวณทางออกเพื่อชะลอความเร็วรถที่ออกจากโครงการ โดยมีเจ้าหน้าที่รักษาความปลอดภัย คอยสัญญาณรถออกเมื่อเห็นถนนว่าง		-
4) จัดให้มีเจ้าหน้าที่รักษาความปลอดภัยบริเวณทางเข้า-ออก โครงการ ตลอด 24 ชั่วโมง เพื่อดูแลความปลอดภัยและอำนวยความสะดวกแก่ผู้เข้าพักอาศัยและผู้โดยสารไปมา	- โครงการจัดให้มีเจ้าหน้าที่รักษาความปลอดภัยบริเวณทางเข้า-ออก โครงการตลอด 24 ชั่วโมง เพื่อดูแลความปลอดภัยและอำนวยความสะดวกแก่ผู้เข้าพักอาศัยและผู้โดยสารไปมา		<b>ภาพที่ 2-18</b> เจ้าหน้าที่รักษาความปลอดภัย

**ตารางที่ 2-1 (ต่อ) ผลการปฏิบัติตามมาตรการป้องกันและแก้ไขผลกระทบสิ่งแวดล้อม โครงการโรงแรม เบลลา นารา ภูเก็ต ในยาง บีช ของบริษัท แกรนด์ลานหลวง จำกัด**  
ระหว่างเดือนมกราคม ถึงมิถุนายน พ.ศ. 2568

มาตรการป้องกันและแก้ไขผลกระทบสิ่งแวดล้อม	รายละเอียดผลการปฏิบัติตามมาตรการป้องกันและแก้ไขผลกระทบสิ่งแวดล้อม	ปัญหา อุปสรรค และการแก้ไข	เอกสารประกอบผลการปฏิบัติตามมาตรการฯ
5) บริเวณทางเข้า-ออกโครงการ จัดให้มีป้ายชื่อโครงการให้เห็นได้ชัดเจน และมีไฟส่องสว่างให้เห็นทางเข้า-ออกได้ชัดเจนในเวลากลางคืน	- บริเวณทางเข้า-ออกโครงการ จัดให้มีป้ายชื่อโครงการให้เห็นได้ชัดเจนและมีไฟส่องสว่างให้เห็นทางเข้า-ออกได้ชัดเจนในเวลากลางคืน		<b>ภาพที่ 2-19</b> ป้ายชื่อโครงการและไฟส่องสว่างให้เห็นทางเข้า-ออก
6) ติดตั้งป้ายจำกัดความเร็วของรถที่เข้า-ออกโครงการ ให้มีความเร็วไม่เกิน 30 กิโลเมตร/ชั่วโมง เพื่อความปลอดภัย	- โครงการติดตั้งป้ายจำกัดความเร็วของรถที่เข้า-ออกโครงการ ให้มีความเร็วไม่เกิน 30 กิโลเมตร/ชั่วโมง เพื่อความปลอดภัย		<b>ภาพที่ 2-3</b> ป้ายจำกัดความเร็ว
7) ดูแลพื้นที่ทางเข้า-ออกโครงการ ไม่ให้มีสิ่งกีดขวางทางจราจรมีสภาพดีอยู่เสมอ	- โครงการจัดให้มีการดูแลพื้นที่ทางเข้า-ออกโครงการ ไม่ให้มีสิ่งกีดขวางทางจราจรมีสภาพดีอยู่เสมอ		-
8) ห้ามมีป้ายโฆษณาหรือสิ่งอื่นๆ กีดขวางในช่องทางจราจรบริเวณหน้าโครงการ เพื่อป้องกันไม่ให้เกิดบังการมองเห็นของคนขับรถ	- โครงการห้ามมีป้ายโฆษณาหรือสิ่งอื่นๆ กีดขวางในช่องทางจราจรบริเวณหน้าโครงการ เพื่อป้องกันไม่ให้เกิดบังการมองเห็นของคนขับรถ		-
9) จัดให้มีการติดตั้งกล้องวงจรปิดบริเวณด้านหน้าโครงการโดยให้มุมกล้องมองเห็นทั้งที่จอดรถของโครงการ และถนนสาธารณะหน้าโครงการ	- โครงการจัดให้มีการติดตั้งกล้องวงจรปิดบริเวณด้านหน้าโครงการ โดยให้มุมกล้องมองเห็นทั้งที่จอดรถของโครงการ และถนนสาธารณะหน้าโครงการ		-



**ตารางที่ 2-1 (ต่อ) ผลการปฏิบัติตามมาตรการป้องกันและแก้ไขผลกระทบสิ่งแวดล้อม โครงการโรงแรม เบลลา นารา ภูเก็ต ในยาง บีช ของบริษัท แกรนด์ลานหลวง จำกัด**  
ระหว่างเดือนมกราคม ถึงมิถุนายน พ.ศ. 2568

มาตรการป้องกันและแก้ไขผลกระทบสิ่งแวดล้อม	รายละเอียดผลการปฏิบัติตามมาตรการป้องกันและแก้ไขผลกระทบสิ่งแวดล้อม	ปัญหา อุปสรรค และการแก้ไข	เอกสารประกอบผลการปฏิบัติตามมาตรการฯ
10) ติดตั้งป้ายสัญญาณจราจรบริเวณทางเดินรถภายในโครงการให้ชัดเจน เช่น ลูกศรทิศทางการจราจรบนพื้นทาง ป้ายทางเลี้ยว ป้ายจำกัดความเร็ว เป็นต้น เพื่อลดอุบัติเหตุในการเดินรถ และไม่ก่อให้เกิดความสับสนของผู้ขับขี่ ทำให้การเคลื่อนตัวของรถในโครงการและบริเวณทางเข้า-ออกโครงการสามารถทำได้อย่างสะดวกและปลอดภัย	- โครงการติดตั้งป้ายสัญญาณจราจรบริเวณทางเดินรถภายในโครงการให้ชัดเจน เช่น ลูกศรทิศทางการจราจรบนพื้นทาง ป้ายทางเลี้ยว ป้ายจำกัดความเร็ว เป็นต้น เพื่อลดอุบัติเหตุในการเดินรถ และไม่ก่อให้เกิดความสับสนของผู้ขับขี่ ทำให้การเคลื่อนตัวของรถในโครงการและบริเวณทางเข้า-ออกโครงการสามารถทำได้อย่างสะดวกและปลอดภัย		-
11) จัดให้มีไฟฟ้าส่องสว่างบริเวณทางเข้า-ออกพื้นที่โครงการให้สามารถมองเห็นได้ชัดเจนในเวลากลางคืน	- โครงการจัดให้มีไฟฟ้าส่องสว่างบริเวณทางเข้า-ออกพื้นที่โครงการให้สามารถมองเห็นได้ชัดเจนในเวลากลางคืน		<b>ภาพที่ 2-19</b> ป้ายชื่อโครงการและไฟส่องสว่างให้เห็นทางเข้า-ออก
12) ควบคุมมิให้ผู้เข้ามาใช้บริการของโครงการ และตามแนวถนนสาธารณะ เพื่อไม่ให้กีดขวางการจราจรของรถที่สัญจรบนถนนสาธารณะด้านหน้าโครงการ	- โครงการควบคุมมิให้ผู้เข้ามาใช้บริการของโครงการ และตามแนวถนนสาธารณะ เพื่อไม่ให้กีดขวางการจราจรของรถที่สัญจรบนถนนสาธารณะด้านหน้าโครงการ		-
13) ติดตั้งป้ายชื่อโครงการลูกศรแสดงทิศทางการจราจรบริเวณทางเข้า-ออกโครงการที่สามารถมองเห็นได้ชัดเจน และในระยะทางพอสมควรที่จะชะลอรถได้ทัน ก่อนเข้าสู่โครงการได้อย่างปลอดภัย	- โครงการมีการติดตั้งป้ายชื่อโครงการลูกศรแสดงทิศทางการจราจรบริเวณทางเข้า-ออกโครงการ ที่สามารถมองเห็นได้ชัดเจน และในระยะทางพอสมควรที่จะชะลอรถได้ทัน ก่อนเข้าสู่โครงการได้อย่างปลอดภัย		<b>ภาพที่ 2-21</b> ป้ายสัญญาณจราจร

**ตารางที่ 2-1 (ต่อ) ผลการปฏิบัติตามมาตรการป้องกันและแก้ไขผลกระทบสิ่งแวดล้อม โครงการโรงแรม เบลลา นารา ภูเก็ต ในยาง บีช ของบริษัท แกรนด์ลานหลวง จำกัด**  
ระหว่างเดือนมกราคม ถึงมิถุนายน พ.ศ. 2568

มาตรการป้องกันและแก้ไขผลกระทบสิ่งแวดล้อม	รายละเอียดผลการปฏิบัติตามมาตรการป้องกันและแก้ไขผลกระทบสิ่งแวดล้อม	ปัญหา อุปสรรคและการแก้ไข	เอกสารประกอบผลการปฏิบัติตามมาตรการฯ
14) แจ้งผู้ให้บริการภายในโครงการทราบ โดยระบุไว้ในคู่มือผู้ให้บริการ ห้ามไม่ให้จอดรถบริเวณทางเข้า-ออกโครงการ และตามแนวถนนสาธารณะ เพื่อไม่ให้กีดขวางทางจราจรของรถที่สัญจรบนถนนสาธารณะด้านหน้าโครงการ	- โครงการแจ้งผู้ให้บริการภายในโครงการทราบ โดยระบุไว้ในคู่มือผู้ให้บริการ ห้ามไม่ให้จอดรถบริเวณทางเข้า-ออกโครงการ และตามแนวถนนสาธารณะ เพื่อไม่ให้กีดขวางทางจราจรของรถที่สัญจรบนถนนสาธารณะด้านหน้าโครงการ		-
<b>ด้านอุบัติเหตุ</b>			
1) โครงการได้จัดให้มีระบบป้องกันอัคคีภัยตามที่กฎหมายกำหนด	- โครงการได้จัดให้มีระบบป้องกันอัคคีภัยตามที่กฎหมายกำหนด		-
2) จัดให้มีเจ้าหน้าที่รักษาความปลอดภัย หมุนเวียนทำหน้าที่ตรวจตราความเป็นระเบียบเรียบร้อยและรักษาความปลอดภัยในชีวิตและทรัพย์สินของผู้ใช้บริการภายในโครงการตลอด 24 ชั่วโมง	- โครงการจัดให้มีเจ้าหน้าที่รักษาความปลอดภัย หมุนเวียนทำหน้าที่ตรวจตราความเป็นระเบียบเรียบร้อยและรักษาความปลอดภัยในชีวิตและทรัพย์สินของผู้ใช้บริการภายในโครงการตลอด 24 ชั่วโมง		<b>ภาพที่ 2-18</b> เจ้าหน้าที่รักษาความปลอดภัย
3) จัดให้มีเจ้าหน้าที่รักษาความปลอดภัย หมุนเวียนทำหน้าที่ตรวจตราความเป็นระเบียบเรียบร้อยและรักษาความปลอดภัยในชีวิตและทรัพย์สินของผู้ใช้บริการภายในโครงการตลอด 24 ชั่วโมง	- โครงการจัดให้มีเจ้าหน้าที่รักษาความปลอดภัย หมุนเวียนทำหน้าที่ตรวจตราความเป็นระเบียบเรียบร้อยและรักษาความปลอดภัยในชีวิตและทรัพย์สินของผู้ใช้บริการภายในโครงการตลอด 24 ชั่วโมง		<b>ภาพที่ 2-18</b> เจ้าหน้าที่รักษาความปลอดภัย
4) จัดให้มีการติดตั้งกล้องโทรทัศน์วงจรปิดโดยรอบพื้นที่โครงการ และทางเข้า-ออกทั้งหมด จำนวน 24 จุด รวมถึงได้จัดให้มีระบบกล้องวงจรปิด (CCTV) บริเวณด้านหน้าโครงการ โดยให้มุมกล้องมองเห็นถนนสาธารณะได้ชัดเจนและเชื่อมต่อกับระบบกล้องวงจรปิด (CCTV) ของจังหวัดภูเก็ต	- โครงการจัดให้มีการติดตั้งกล้องโทรทัศน์วงจรปิดโดยรอบพื้นที่โครงการ และทางเข้า-ออกทั้งหมด จำนวน 24 จุด รวมถึงได้จัดให้มีระบบกล้องวงจรปิด (CCTV) บริเวณด้านหน้าโครงการ โดยให้มุมกล้องมองเห็นถนนสาธารณะได้ชัดเจนและเชื่อมต่อกับระบบกล้องวงจรปิด (CCTV) ของจังหวัดภูเก็ต		<b>ภาพที่ 2-20</b> กล้องวงจรปิดบริเวณด้านหน้าโครงการ

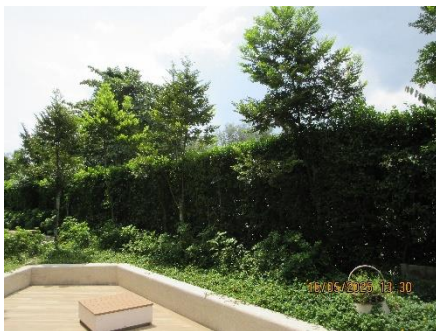

ภาพที่ 2-1 พื้นที่สีเขียว





ภาพที่ 2-1 (ต่อ) พื้นที่สีเขียว



ภาพที่ 2-2 เจ้าหน้าที่ดูแลพื้นที่สีเขียว

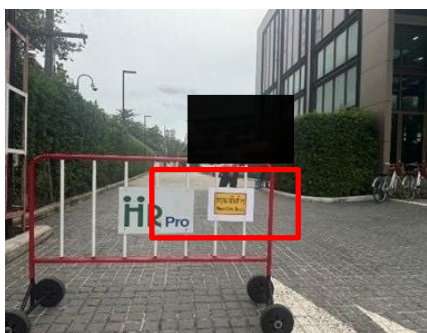

ภาพที่ 2-3 ป้ายจำกัดความเร็ว



ภาพที่ 2-4 ป้ายเตือนห้ามติดเครื่องขณะจอดรถ

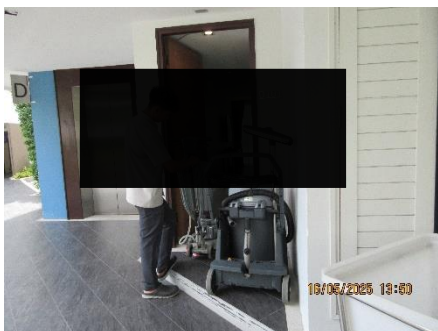

ภาพที่ 2-5 พนักงานทำความสะอาดพื้นที่โครงการ



ภาพที่ 2-6 เครื่องกำเนิดไฟฟ้าของโครงการ



ภาพที่ 2-7 ระบบบำบัดน้ำเสียของโครงการ







ภาพที่ 2-8 โทนสีของอาคาร



ภาพที่ 2-9 ตำแหน่งถังเก็บน้ำใต้ดิน



ภาพที่ 2-10 สุขภัณฑ์ประหยัdnน้ำ



ภาพที่ 2-11 ป้ายรณรงค์ประหยัดพลังงาน



ภาพที่ 2-12 น้ำทิ้งเพื่อรดน้ำต้นไม้

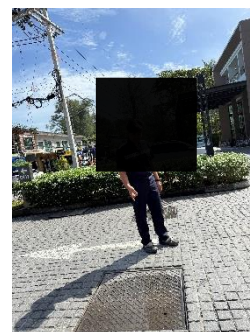
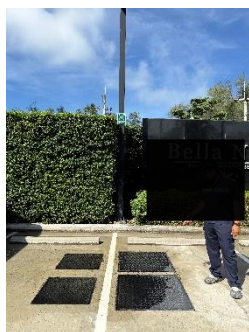

ภาพที่ 2-13 บ่อหน่งน้ำ



ภาพที่ 2-14 ห้องพักมูลฝอยรวม

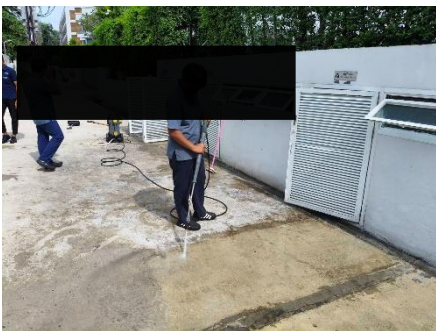

ภาพที่ 2-15 การล้างทำความสะอาดห้องพักมูลฝอยรวม



ภาพที่ 2-16 ถังขยะภายในโรงแรม





ภาพที่ 2-17 ป้ายและกุญแจล็อกบริเวณห้องพักรวม



ภาพที่ 2-18 เจ้าหน้าที่รักษาความปลอดภัย

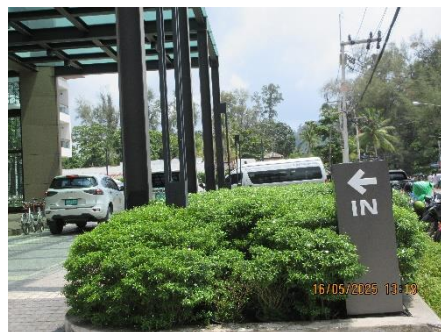

ภาพที่ 2-19 ป้ายชื่อโครงการและไฟส่องสว่างให้เห็นทางเข้า-ออก



ภาพที่ 2-20 กล้องวงจรปิดบริเวณด้านหน้าโครงการ





ภาพที่ 2-21ป้ายสัญญาณจราจร



ภาพที่ 2-22 หม้อแปลงไฟฟ้า



ภาพที่ 2-23 ป้ายสัญลักษณ์เตือนให้ระวังอันตราย  
จากหม้อแปลงไฟฟ้า

ภาพที่ 2-24 ป้ายเตือนป้องกันอันตรายจากการถูกไฟฟ้าช็อต

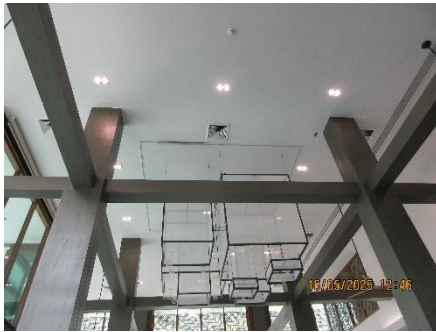

ภาพที่ 2-25 อุปกรณ์ไฟฟ้าชนิดประหยัดพลังงาน

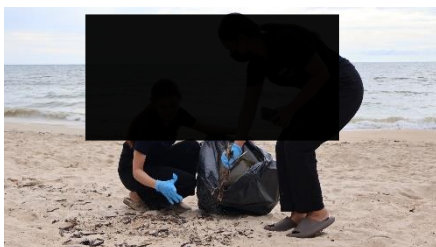

ภาพที่ 2-26 การทำกิจกรรมร่วมกับชุมชนใกล้เคียง





ภาพที่ 2-27 ระบบป้องกันอัคคีภัย ต่างๆ ป้ายแนะนำการใช้

รายงานผลการปฏิบัติตามมาตรการป้องกันและแก้ไขผลกระทบสิ่งแวดล้อม และมาตรการติดตามตรวจสอบผลกระทบสิ่งแวดล้อม  
โครงการโรงแรม เบลลา นารา ภูเก็ต ในยาง บีช ของบริษัท แกรนด์ลานหลวง จำกัด  
ระหว่างเดือนมกราคม ถึงมิถุนายน พ.ศ. 2568



ภาพที่ 2-27 (ต่อ) ระบบป้องกันอัคคีภัย ต่างๆ ป้ายแนะนำการใช้

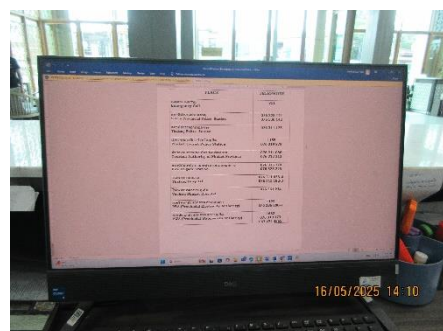

ภาพที่ 2-28 หมายเลขโทรศัพท์หน่วยงาน เพื่อดำเนินการกรณีเกิดเหตุต่างๆ





อุปกรณ์ทำความสะอาดสระว่ายน้ำ



พื้นที่สำหรับล้างตัวและล้างเท้า



อ่างล้างมือ



ห้องน้ำห้องส้วมชายและ-หญิง

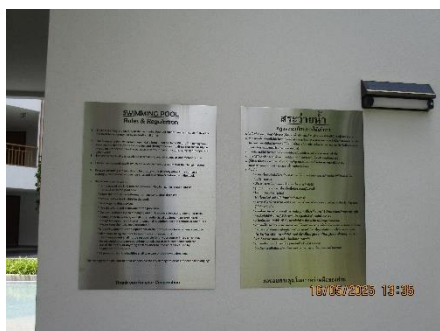

ระเบียบข้อบังคับ



ห่วงยางเสื้อชูชีพ



เจ้าหน้าที่ดูแลความปลอดภัย (Lifeguard)



เจ้าหน้าที่ประจำสระว่ายน้ำ

ภาพที่ 2-29 สระว่ายน้ำของโครงการ



ห้องปฐมพยาบาล พร้อมชุดปฐมพยาบาล



อุปกรณ์สื่อสารที่สามารถติดต่อบุคคลหรือสถานที่สำคัญๆ

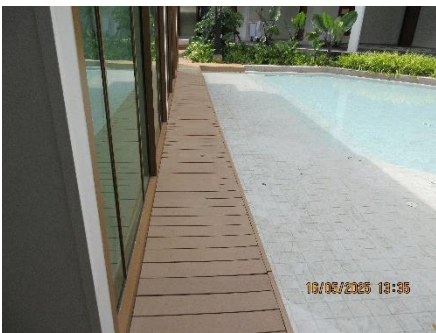

เส้นทางเดินรอบสระ



รางระบายน้ำล้น

ภาพที่ 2-29 (ต่อ) สระว่ายน้ำของโครงการ



ภาพที่ 2-30 จุดรวมพล



ภาพที่ 2-31 ประตูกระจกฝ้าด้านติดสระว่ายน้ำ